ANO 35.º — SABADO, 23 DE ABRIL DE 1955 — N.º 11.632

Diario de Lisbôa

DIRECTOR — JOAQUIM MANSO
DIRECTOR-ADJUNTO — NORBERTO LOPES

TELEF.: 20271, 20272, 20273, 21154 e 21155 — REDACÇÃO, COMPOSIÇÃO E IMPRESSÃO — PROPRIEDADE DA RENASCENÇA GRÁFICA — EDITOR — J. CHRISOSTOMO DE SÁ
ENDEREÇO TELEGRÁFICO: *DIBOA* — RUA LUZ SORIANO, 44 a 48 — LISBOA — ADMINISTRAÇÃO — RUA DA ROSA, 57, 2.º — NUMERO AVULSO: 80 CENTAVOS

«Formaremos com os Portugueses em qualquer parte do Mundo, porque somos uma comunidade indissolúvel»

— declarou hoje em Queluz o presidente Café Filho durante a sua conferência de Imprensa

O presidente do Brasil rodeado pelos jornalistas

O presidente Café Filho, depois do dia de ontem pleno de emoções e de fadigas, percorreu hoje de manhã, tranquilamente, algumas dependências do palácio de Queluz, onde está alojado, e passeou nos jardins do nosso pequeno Versailles — já recamado de belas flores.

Para as 11 horas estava marcada a conferência de Imprensa. Compareceram para esse efeito, no palácio, cerca de quarenta jornalistas portugueses, brasileiros e de outras nacionalidades, bem como representantes de emissoras de Portugal e do Brasil, muitos fotógrafos e operadores de cinema.

Eram 11 e 50 quando o dr. Café Filho deu entrada no salão de musica, cujos lustres resplandeciam. Vinha sorridente, ladeado por Herbert Moses e pelos drs. Augusto de Castro e José Manuel da Costa.

Dispensou apresentações protocolares. Antigo jornalista, preferiu falar a todos como se se encontrasse com colegas num serviço de reportagem.

O presidente aproximou-se dos microfones, sob a luz intensa dos projectores de cinema. O locutor de uma estação brasileira de rádio anunciou para todo o Brasil:

—Atenção, senhoras e senhores! Estamos a transmitir directamente do palácio de Queluz, nos arredores de Lisboa, a conferência de Imprensa do nosso presidente Café Filho.

Saudação à Imprensa

Fez-se então silêncio. O chefe da nação irmã começou por ler a seguinte mensagem de saudação á Imprensa:

«*Este contacto com a Imprensa de Lisboa me proporciona, por todos os motivos, um prazer especial, que se vem juntar ás emoções do dia de ontem, em que a amizade luso-brasileira teve, da parte do Governo e do Povo de Portugal tão consagradora e inolvidável apoteose. Se é verdade que o vosso objectivo é entrevistar o presidente do Brasil, não menos certo é que, de minha parte, quero sentir-me em vossa companhia com o espírito de antigo jornalista.*

No fortalecimento da comunidade luso-brasileira, cabe á Imprensa um papel de importancia fundamental e decisiva, não só no ambito interno das duas nações, mas também quanto ás possibilidades de um intercambio cada vez mais intenso. Nessa obra de aproximação crescente, as tendências naturais de ambos os povos e o trabalho dos homens de Estado têm na missão do jornalismo uma contribuição inestimável. A Imprensa de Portugal e do Brasil muito pode fazer ainda, como tem feito, pela consolidação

(Continua na 3.ª página)

Com olho guloso, este elefante do Circo de Billy Smart prepara-se para engolir uma sanduiche que lhe é estendida pela neta do seu dono, a pequena Jasmin que até parece caber inteira na bocarra de «Burma»—é esse o nome do paquiderme. Mas «Burma» é um elefante bem comportado e, delicadamente, arrebatará a sanduiche da mão da sua amiguinha

DIZ O MÉDICO...

Mineiros da verdade

pelo *Dr. Augusto d'Esaguy*

CIENCIA e teorias. Ciência e vida. Qual o traço de união? Na ciência cabem, albergam-se todas as teorias, todos os sistemas, todas as hipóteses. As de ontem e as de hoje. As de hoje e as de amanhã. As que deram a vida ao Criador e as que teimam, anquilosadas, em envelhecer, em viver por si ou amparadas, suspensas por um fio.

Na vida, na natureza, em todo o espaço que pulsa e se agita, e cresce, e multiplica, e sente, cabem todas as ciências, as físicas e as matemáticas, as biológicas e as filosóficas. Todas fazem parte dela.

Nada mais tem feito o investigador do que debruçar-se sobre a vida, esperar o

(Continua na 7.ª página)

Um almoço em Sintra

oferecido pelos ministros portugueses dos Negócios Estrangeiros e da Marinha aos seus colegas do Governo brasileiro

Oferecido pelos srs. prof. dr. Paulo Cunha, ministro dos Negócios Estrangeiros, e almirante Américo Tomaz, ministro da Marinha, realizou-se hoje um almoço em honra dos seus colegas brasileiros, srs. dr. Raul Fernandes, ministro das Relações Exteriores, e almirante Amorim do Vale, ministro da Marinha.

O acto decorreu no Palácio da Vila, em Sintra, e teve começo ás 14 horas. Os convidados portugueses e brasileiros reuniram-se na Sala Manuelina, onde foram recebidos por aqueles dois membros do Governo português e respectivas esposas. Ali foram servidos os aperitivos, após o que os presentes se dirigiram para a ampla Sala dos Cisnes, onde se realizou o almoço.

Foram ali colocadas duas grandes mesas, lindamente ornamentadas com jarros e avencas.

A mesa da direita presidiu o sr. ministro da Marinha, tendo á sua frente a sr.ª D. Maria Amélia Pitta e Cunha, esposa do sr. ministro dos Negócios Estrangeiros. O sr. almirante Américo Tomaz dava a direita á sr.ª de Amorim do Vale, vice-almirante Pereira da Fonseca, sr.ª de Armando Ferraz, chefe do cerimonial do Ministério Exterior do Brasil, sr.ª de Sousa Baptista, dr. Braz Mimoso, sr.ª do Comandante Teles, Miguel de Rio Branco, sr.ª de Mário Guarita e capitão-tenente Joaquim Costa; e a esquerda á sr.ª D. Maria Teresa Bramão da Cunha, contra-almirante Alves Leite, sr.ª de Camara Canto, dr. Henrique Caldeira Queiroz, sr.ª de Ronald de Carvalho, comodoro Mendonça Dias, sr.ª de Telmo Correia, oficial do «Tamandaré» e sr.ª de Correia Matoso. Por sua vez, a sr.ª de Paulo Cunha dava a direita ao ministro das Relações Exteriores do Brasil, sr.ª D. Herminia Cantilo de Faria, dr. Manuel Rocheta, sr.ª de Mendonça Dias, dr. Sousa Baptista, sr.ª de Rio Branco, comandante Taborda Ferreira, D. Maria da Graça Paço d'Arcos e conservador do Palácio; e a esquerda ao sr. embaixador do Brasil, sr.ª de Alves Leite, dr. Correia de Barros, sr.ª de Vale Pereira, comandante do «Tamandaré», sr.ª de Alves de Vasconcelos,

(Continua na página central)

Negociações sobre a Formosa e coexistência pacífica — propôs Chu En Lai em Bandung

BANDUNG, 23—A China está pronta a concluir com a Grã-Bretanha um acordo assente nos princípios de coexistência definidos por Nehru—declarou Chu En Lai, falando no «Comité» Politico da Conferência, esta manhã. O primeiro-ministro de Pequim afirmou que, segundo o chefe do Governo indiano, sir Anthony Eden manifestara-se de acordo com aqueles princípios que assentam na não-agressão e no respeito pela soberania de cada país.

«Sendo assim—disse—, muito folgariamos em concluir com a Grã-Bretanha um acordo semelhante ao já existente com a Birmania».

O primeiro-ministro de Pequim propôs a formação de um «comité» permanente que iniciaria os trabalhos depois da Conferência actual, a fim de estudar a redução das forças armadas. Atacou alianças militares ocidentais e advertiu que, se elas continuassem a ser criadas, a China comunista poderia ser forçada a pensar em estabelecer tais alianças com Nações suas amigas.

Chu En Lai sugeriu, depois, a aprovação, pela Conferência, de uma declaração de paz, condensada em sete pontos:

1—Nós, países asiáticos e africanos, estamos decididos a promover interesses mutuos e comuns e a viver em paz e cooperação amigável uns com os outros, na base de respeito pela soberania e integridade territorial recíproca;

2—Abstenção de prática de agressão e ameaças uns contra os outros;

3—Abstenção de interferência e intervenção nas questões internas uns dos outros;

4—Reconhecimento da igualdade de raças;

5—Reconhecimento da igualdade de nações, grandes e pequenas;

6—Respeito pelo direito dos povos de todos os países de escolherem livre-

(Continua na ultima página)

Este numero foi visado pela Comissão de Censura

Observador espanhol nas Nações Unidas

MADRID, 23 — José Sebastián de Erice y O'Shea foi nomeado observador permanente junto das Nações Unidas. Esta nomeação é uma consequência da decisão, tomada em Janeiro, pelo Secretariado daquele organismo, de acreditar, a pedido da Espanha, um representante do Governo de Madrid, como observador, na O. N. U.

Sebastián Erice exercia, em Genebra, as funções de consul-geral de Espanha e desempenhou antes as mesmas funções no Porto (Portugal). Para o cargo de delegado da Espanha nos organismos de Genebra foi nomeado o ministro plenipotenciário Luís Garcia de Llera. —(F. P. e Efe).

LEITURA DE SÁBADO * LEITURA DE SÁBADO * LEITURA DE SÁBADO * LEITURA DE SÁBADO * LEITURA DE SÁBADO * LEITURA DE SÁBADO *

ANTOLOGIA DO CONTO POLICIAL

LEITURA DE SÁBADO * LEITURA DE SÁBADO * LEITURA DE SÁBADO * LEITURA DE SÁBADO * LEITURA DE SÁBADO * LEITURA DE SÁBADO *

A VOZ

Texto integral do conto de

Emmanuel Win

O TELEFONE tocou e «miss» Turner acordou sobressaltada. Do quarto contiguo, ouviu um gemido rabujento da mãe inválida. Eram precisamente 2 e 30 da madrugada. Como a campainha continuasse a tocar, «miss» Turner levantou-se e foi atender. Do outro lado do fio, uma voz de homem perguntou:

—E' a Phoebe?

—Sim, sou, que deseja?

A voz, então, com um ar divertido voltou a perguntar:

—Então, sua descaradinha, como vai a vida?

«Miss» Turner empertignou-se indignada:

—Como? Por quem me toma?

—Por aquilo que é. Julga que é um ser humano? Porque não se atira a um cano de esgoto?... Ou, então, porque não prefere que eu apareça para uma visitinha?...

«Miss» Turner já passava dos quarenta. Era franzina e feia. Trabalhava para ganhar a vida e amparar a mãe inválida. Jámais tivera um pretendente. Também, por isso, em primeiro lugar, e depois, porque era honesta, as palavras que estava a ouvir indignavam-na. Era o que se poderia chamar a mulher menos indicada para receber aquela espécie de telefonemas. Mas ainda perguntou:

—Quem é você? Decerto, enganou-se no numero do telefone...

—Não... Tenho a certeza de que estou a falar para Bedford 3-5573!

—Efectivamente... Mas que deseja?

—Vai ter muitas noticias minhas, deixe estar!

A caminho do quarto, para não perturbar a mãe que sofria do coração, iludiu a sua comoção, explicando:

—Era um doido. Julgava que estava a falar para o manicómio.

Mas, no dia seguinte, de manhã, a voz voltou a aparecer com as suas propostas ofensivas «miss» Turner, aflita, murmurou ao telefone:

—Pelo amor de Deus, acabe com isso! Minha mãe está gravemente doente e não poderia suportar um vexame destes...

Depois, tapou o bocal e anunciou:

—Desculpe, minha senhora, mas aqui é Bedford 3-5573. Não é 74. E, por favor, para a outra vez, tenha mais cuidado!

Depois, desligou, compôs um sorriso e foi ter com a mãe que observou:

—Outra vez engano? Ou anda «moiro na costa»? Depois que o telefone tocou ontem á noite, já não voltei a dormir.

A chávena de chá tremia na mão de «miss» Turner que disse simplesmente:

—Se isto continua, não sei o que hei-de fazer...

Mas, por mais que se queira conservar uma coisa destas em segredo, não se pode. Foi o que «miss» Turner viu claramente. Se os telefonemas continuassem, sua mãe, tão mal do coração, ia descobrir toda a terrivel trama que alguém urdia contra ela, criminosamente, na sombra do anonimato.

Precisamente, naquela noite, pouco passava da 1 hora, o telefone voltou a tocar. «Miss» Turner saltou da cama, correu a pegar no auscultador e voltou a colocá-lo no descanso. Mas, daí a pouco, quando ia a retirar-se, a campainha voltou a soar e «miss» Turner, depois de levantar o auscultador, voltou a desligar e deixou-o fora do descanso. Ainda não tinha passado meia hora, a Companhia dos Telefones enchia a casa com o alarme para a avisar de que deixara o auscultador fora do descanso...

Ela colocou-o de novo no seu lugar, o telefone chamou e a mãe gritou-lhe que fosse atender. Então, a voz voltou a insistir nos seus insultos e nas suas propostas.

Não. Não era possivel continuar. Tinha de contar tudo a sua mãe que não pôde esconder a sua surpresa ao perceber que, pela primeira vez, na vida da filha havia um homem que a pretendia.

—Visto que um homem te persegue —disse ela com com amargura e ironia—em termos tão estranhos e ofensivos, vai expôr o caso á Companhia dos Telefones...

E «miss» Turner assim fez.

A senhora que a atendeu, porém, lamentou não poder fazer nada, pois havia milhares de participações como a sua e só em caso de extrema gravidade podiam investigar. Aconselhou-a a ter paciência, pois o atrevido acabaria por desistir ou, então, que mudasse o numero do telefone. «Miss» Turner, porém, era estenodactilógrafa. Tinha muitas centenas de clientes que conheciam o seu telefone. Iria ficar incomunicável?

E, ainda a conselho da funcionária, foi apresentar queixa na Policia, enquanto a senhora dos telefones mentalmente comentava, vendo-a desaparecer:

—Realmente, é preciso ter muito mau gosto ou não a conhecer, para que um homem se interesse por uma mulher tão feia...

Não era isso mesmo o que a sr.ª Turner, sua mãe, pensava? E não foi o mesmo o que o agente da Policia concluiu, depois de a examinar e atender a sua queixa?

—A senhora pensa que poderia marcar-lhe um encontro?—sugeriu o chefe da Policia.

—Sempre que telefona mo propõe...

—E pensa que o faz a sério?...

—Mas com certeza! — disse «miss» Turner ofendida.

—Pois, então, mostre-se um pouco interessada... Faça com que seja ele a marcar a hora e o dia... Mas a senhora, repare, fixe-lhe um lugar... inocente... Por exemplo, na ultima mesa o Café Avenida, sobre a Rua Principal! Os nossos rapazes estarão lá á espera e farão por que não passe por qualquer aborrecimento.

«Miss» Turner levantou-se, calçou as luvas e, a uma observação do agente, comentou, de ar radiante:

—Porque é que havia de estar preocupada? Nunca me senti melhor! E' uma aventurazinha...

Sim, no fundo, «miss» Turner, feia e esquecida dos homens, sentia-se lisongeada, por haver um que a preferia...

Nessa noite, e nas seguintes, o homem continuou a telefonar. Até que a proposta foi aceite e tudo ficou combinado: daí a dois dias, ela estaria no Café Avenida, de chapéu cor-de-rosa com um cravo ao peito. Depois, preveniu o chefe da Policia e, no dia e hora marcados, a boa senhora lá estava com a «toilette» combinada, logo adivinhando, na mesa ao lado, a presença dos detectives. Sentia-se emocionada e orgulhosa! Mas estava também terrivelmente nervosa, quando viu chegar um homem de meia idade, baixo e atarracado, de grosseiro sobretudo e de chapeu surrado. Atravessou a sala a bambolear-se e deteve-se, por fim:

«—Você é que é a Phoebe?

—Sim... Pode sentar-se...

—E você pode tirar o veu...

—Um instante só. Vou ao «toilette»...

Ela ergueu-se e os quatro detectives também, agarrando o homenzinho, enquanto «miss» Turner desaparecia saltitante. Tudo se passara sem que algo fosse notado. Mas um homem acabava de ser preso e seguia para a cadeia.

Duas horas mais tarde, o chefe da Policia telefonava para «miss» Turner, explicando-lhe que o homem se chamava Pete Jones. Era guarda, de noite, de uma grande organização comercial, daí o facto de telefonar a horas tão disparatadas. Confessara que fora ele quem telefonara, mas dizia que tudo não passara de brincadeira. «Miss» Turner indignou-se. E o chefe da Policia acrescentou que o homem confessara ter agido por conta de terceiros. Portanto, detrás dele, havia outra pessoa e era indispensável que «miss» Turner, no dia seguinte, pela manhã, comparecesse na Policia.

—O homem diz que... enfim... que foi uma pessoa sua amiga que lhe pediu para lhe telefonar, atendendo aos seus... atractivos. Mas declara que não dará o nome dessa pessoa por preço nenhum...

—Pois, bem. Não vou. Fiz o que devia, comparecendo no «café». Agora o resto é com os senhores. Estou nervosa, tenho vergonha, tenho medo... Creio que não é preciso mais nada para meter um homem na cadeia, uma vez que já confessou!

—Engana-se, «miss» Turner, tenho a declarar-lhe que não se brinca com a Policia. Queira comparecer aqui amanhã de manhã, se não quer arrepender-se!

No dia seguinte, pela manhã, ainda com o mesmo veu espesso que lhe tapava o rosto, «miss» Turner compareceu na Policia, onde o agente lhe pediu para mostrar a cara, pois, ia ser acareada com o seu perseguidor. «Miss» Turner, protestou, chorou, implorou mas o agente foi implacável: tinham de ser acareados. E foi então que, mal ela ergueu o veu, o homenzinho deu um grito de surpresa: aquela era «miss» Turner, lá do escritório, a mesma que lhe pedira, a troco de cinquenta dólares, para telefonar «á sua amiga Phoebe, uma bonita descarada»...

Severamente, voltando-se para «miss» Turner, o agente perguntou:

—Porque fez isto?

E ela, desfeita em prantos:

—Quis ter a ilusão de que também eu era requestada... Perdoem-me...

Faro policial

*** A CAÇA AO DOIDO**

Quando William Wheatley conseguiu fugir, correu á esquadra mais próxima e contou:

—Estava no meu quarto, quando de repente a porta se abriu e vi na minha frente Arthur McGee, de revólver em punho, ameaçando matar-me e rindo-se doidamente. Consegui fechar-me no quarto ao lado, abrir a janela e descer pelo cano agarrado ás manilhas dos esgotos.

A Polícia pôs-se em campo mas McGee havia-se escondido no vão da escada do segundo andar, dali, com o seu revólver calibre 38, tentando resistir e atirando sobre os agentes da autoridade. Após um tiroteio espantoso e uma noite de terror, para todos os inquilinos daquele prédio de Los Angeles, McGee caiu ao descer dois degraus. Fora atingido com quatro balas.

*** A LEI LINDBERG**

Bárbara Lee Grimm, antiga bailarina de «music-hall», foi acusada de ter raptado duas crianças — Clifton Bradford Jr. de dois anos, e sua irmã Diana, de treze meses—ambas residentes em Washington com a família. A antiga bailarina, que conta apenas 24 anos de idade, levou as crianças para Nova York, sendo mais tarde encontrado o pequenino a vaguear pelas ruas da grande cidade. Duzentos detectives iniciaram uma batida em forma aos hoteis e pensões daquela zona, mas foi ao cabo de muito trabalho que a Polícia foi descobrir a raptora em casa de um marinheiro, encontrando ali a menina bem tratada. Apesar de se provar que Bárbara Lee Grimm não conhecia os pais das crianças, justificou o seu acto, com os maus tratos que, segundo ela, eram infligidos ás crianças pelos seus progenitores. Tão generosas intenções não chegaram para a livrar de pesado castigo, por violação á Lei Lindberg.

Consulte o seu agente de viagens ou a TAP, na Rua Braamcamp, Telefone 59101 (10 linhas)

Restaurante Maioral

CHISPE A PORTUGUESA

Prato regional do Maioral

Telefone 150 — VILA FRANA DE XIRA

«Pastilhas Kissinga»

O mais antigo, melhor e mais eficaz remédio contra a OBESIDADE, completamente inofensivo, preparado pela Casa Boxberger, fundada em 1711 em Bad Kissingen. Nas boas Farmácias e nos depositários exclusivos: Farmácia Teixeira Lopes & C.ª, Ltd.ª. Rua Aurea, 154—LISBOA. Telef. 24816.

As declarações do presidente Café Filho

no seu encontro com os jornalistas

(Continuação da 1.ª página)

dos laços de amizade que vinculam o destino das duas pátrias.

Ainda agora as perspectivas de uma integração cada vez mais íntima se alargam infinitamente, com a recente elaboração do Tratado de Amizade e Consulta. Para mim, particularmente, foi uma honra das mais altas e felizes ter o privilégio de assinar, como presidente do Brasil, o decreto de promulgação desse instrumento de união política e jurídica das duas nações de língua portuguesa.

Aqui, como no Brasil, o texto do histórico documento já é certamente do domínio público. Por ele se verifica que os dois países irmãos doravante se consultarão habitualmente sobre todas as questões internacionais de seu comum interesse. O artigo segundo do Tratado sobressai pelo seu expressivo conteúdo. Nele se estabelece que em cada uma das duas pátrias será concedido aos nacionais da outra um tratamento especial, «que as equipare aos respectivos nacionais em tudo que, de outro modo, não estiver directamente regulado nas disposições constitucionais das duas nações, quer na esfera jurídica, quer nas esferas comerciais, económica, financeira e cultural, devendo a protecção das autoridades locais ser tão ampla quanto a concedida aos próprios nacionais».

Como se vê, é um tratamento recíproco de uma largueza e profundidade tais que não tem similar na história das relações entre países soberanos.

No Brasil, o simples efeito psicológico do Tratado de Amizade e Consulta foi tão considerável que já pode ser tido como um dos seus primeiros resultados concretos. Deste modo, o novo pacto deixou de ser apenas um programa ou uma esperança, para se transformar numa realidade positiva, que todos sentem.

Resta agora dar a mais ampla execução aos princípios consignados no Tratado. Devemos, de parte a parte, elaborar as leis e os regulamentos especiais que se fazem necessários a um maior intercambio entre os dois países, bem como ao desenvolvimento e á coesão da comunidade luso-brasileira no Mundo.

É com estes votos que me encontro em Portugal, certo de que não são outros os desejos de milhões de Brasileiros e Portugueses residentes em meu país. O carinho e o entusiasmo da acolhida que me está sendo proporcionada pelo Governo e pelo Povo lusitanos me dão a convicção de que aqui igualmente prevalece o firme e ardente anseio de intensificar mais e mais a aproximação entre as nossas pátrias. O sentimento da comunidade luso-brasileira está mais vivo do que nunca e para sempre arreigado no coração dos dois povos».

Meia hora de perguntas

Finda a leitura, fitando, sorridente, os jornalistas que o rodeavam, o dr. Café Filho disse:

—E agora, meus caros senhores, aqui me tendes á vossa disposição, para responder a quaisquer perguntas...

E surgiu logo a primeira:—Pensa V. Ex.ª em evitar que se acentue a diminuição da emigração portuguesa para o Brasil?

—O Tratado de Amizade e Consulta entre os nossos dois países traz uma solução: equiparámos os Portugueses aos Brasileiros em todos os direitos de cidadãos.

Insiste-se no assunto. Outro jornalista pergunta: —Mas, sr. presidente, a que atribuir essa diminuição da corrente emigratória?

—A fenómenos sociais, como sabem. O Brasil, á semelhança do que tem sucedido e sucede a outros países, atravessa a sua crise. Os Portugueses, encontrando na sua terra melhores condições de vida, vão ficando... E' natural e compreensível. Um jornalista alude ao problema das transferências e o presidente reforça o seu pensamento:

—Dificuldades provenientes da crise, tudo consequências da crise, meus senhores...

Outra pergunta:—O Brasil pensa criar uma zona franca no porto de Lisboa?

—A execução do Tratado de Amizade e Consulta requere um certo numero de medidas complementares, incluindo as de carácter económico. São assuntos que os dois governos estudam atentamente.

Satisfazendo a curiosidade de outro dos presentes, o dr. Café Filho diz que o problema da entrada do livro português no Brasil aguarda parecer do Ministério da Instrução para ter uma solução adequada.

E as perguntas sucedem-se.

—Qual foi, para V. Ex.ª a nota mais emotiva do dia de ontem?

—A minha jornada de ontem em Lisboa não teve *só uma* nota mais emotiva... Se foram tantas! Mas lembrar-me-ei, para todo o sempre, das senhoras que, de olhos rasos de lágrimas, me saudaram na Rua Augusta e no Rossio...

Fala-se depois da descoberta de petróleo, quase simultaneamente, no Brasil e em Angola. O presidente diz que o rico produto apareceu no Amazonas, mas que não se sabe ainda em que extensão.

—Felicito-me, todavia, pela coincidência: Portugal e o Brasil encontraram petróleo quase ao mesmo tempo e, sensivelmente, sobre o mesmo paralelo.

Uma ultima pergunta:—Se o problema da India Portuguesa se reacender, como em Agosto ultimo, o Brasil formará mais uma vez ao nosso lado?

Imprimindo á sua voz uma tonalidade mais forte, o dr. Café Filho respondeu peremptóriamente:

—Formaremos com os Portugueses em qualquer parte do Mundo, porque somos uma comunidade indissolúvel!

Prolongada salva de palmas ecoou pela sala a sublinhar a declaração. Encerra-se o período das perguntas. Ia falar o presidente da Associação Brasileira de Imprensa.

—Muito obrigado meu caro e ilustre antigo colega nas lides da Imprensa dr. Café Filho, por esta magnífica hora de convívio!—começou Herbert Moses. Depois falou de Café Filho como jornalista ilustre e político «prudente e atilado», afirmando que sentia uma grande honra em o saudar em nome de todos os jornalistas portugueses e brasileiros.

A terminar:

—Tudo isto a que assistimos e temos assistido através dos tempos, na nossa gloriosa história comum, é animado por nós, os homens dos jornais, é obra, em parte, da Imprensa que servimos para servir grandes e nobres causas!

Um representante da Rádio do Brasil acerca-se do presidente Café Filho, aproxima-lhe o microfone «que os Brasileiros, a esta hora, estão escutando» e pede-lhe uma frase apenas. A solicitação é logo deferida nestes termos, aliás bem significativos:

—Um homem que tem vivido as batalhas da vida, conhece necessáriamente o poder da emoção. Mas, senhores, o meu grande dia foi o de ontem em Lisboa!

Ultima frase, para a Emissora Nacional:

—Ao pretender retribuir a visita do dr. António José de Almeida ao Brasil, escolhi, para chegar a Lisboa, a data em que se completava mais um ano sobre o dia em que, aportando á minha Pátria, os Portugueses encorporaram o Brasil na civilização ocidental!

Um jornalista brasileiro comenta ainda:

—A dívida que V. Ex.ª vinha resgatar, aumentou muito, afinal, com o que se passou em Lisboa...

O programa de hoje e de ámanhã

Hoje, ás 21 horas, realizar-se-á, no Palácio da Ajuda, um banquete em honra do presidente brasileiro, seguido de recepção. O trajo é: para os civis, uniforme ou casaca com condecorações; e para os militares uniforme de gala.

Amanhã, ás 9 e 50, o dr. João Café Filho e o chefe do Estado Português, acompanhados por membros do Governo e por altas individualidades, embarcarão, em Queluz, num comboio especial, para o Luso, onde chegarão ás 12 e 56, dirigindo-se, em automóveis, para o Palace Hotel do Buçaco, onde almoçarão.

A's 16 e 30, partirão, em automóveis, para Coimbra, onde, ás 17 e 30, começará a cerimónia do doutoramento «honoris causa» do presidente brasileiro, na Universidade.

A's 20 horas, haverá, na Reitoria, um banquete seguido de recepção, devendo o regresso ao Buçaco ter lugar ás 23 horas.

Uma manifestação em Trofa

TROFA, 23. — Os chefes do Estado de Portugal e do Brasil, que devem passar nesta localidade no próximo dia 25, pelas 18 horas, de regresso de Guimarães ao Porto, serão alvo de uma grandiosa manifestação de simpatia, promovida pelo povo desta freguesia, com o apoio das autoridades concelhias e locais e o concurso da banda de musica da Trofa.

A estrada do percurso já está a ser ornamentada numa extensão de mais de um quilómetro, e as janelas das casas marginais serão todas engalanadas.

Os preparativos para a recepção

PORTO, 23. *(Pelo telefone).* — Trabalha-se afanosamente, nesta cidade, para que o Porto dê solene e grandiosa recepção ao dr. Café Filho. A par das decorações da ponte de D. Luis, por onde entra o cortejo presidencial, ruas e praças do percurso para a Camara Municipal, onde serão apresentadas as boas-vindas ao ilustre visitante, Hotel Infante de Sagres, onde se alojarão os dois chefes do Estado, nos apartamentos presidenciais que aquele estabelecimento possui, as ruas por onde se encaminharão para Guimarães, os trabalhos de decoração no Palácio da Bolsa, etc., permitem visionar já a grandiosidade e o ambiente que caracterizará a recepção.

O banquete a duzentos convivas vai efectuar-se no vasto «hall» do Palácio da Bolsa, para o que se tem ali trabalhado dia e noite. As mesas ficam cercadas por canteiros de verdura, dentre a qual vão sobressair os verdes de Portugal e Brasil, em lindas composições coloridas.

Uma festiva iluminação completará o policromo conjunto. Na cupula, refulgirá a grande estrela do mundo brasileiro, de cujas pontas partirão galhardetes auriverdes, que se fixarão nas varandas que circundam o recinto. E' de lastimar apenas que estas tenham de ficar desertas, pois dariam um lindo espectáculo de cor e beleza, se as senhoras que vão assistir ao concerto da Orquestra Sinfónica do Conservatório as animassem com a sua presença.

O concerto, que é regido pelo maestro Ivo Savini, realizar-se-á no vasto salão árabe, um dos mais belos que existem na Peninsula e que raras vezes é utilizado.

Durante a noite e parte da manhã de hoje, brigadas de operários e sapadores bombeiros procederam á limpeza das estátuas de D. Pedro IV e Infante D. Henrique.

BOMBEIROS

Amanhã, realiza-se na sacristia da igreja de Arroios, pelas 13 e 30, a cerimónia de entrega do diploma de sócio honorário da Associação Humanitária Cruz de Malta ao rev. cónego Figueiredo, prior daquela freguesia.

TEATRO NACIONAL DE S. CARLOS

Temporada de Opera do ano de 1955

Amanhã, Domingo, dia 24, ás 21,15 horas — 1.ª récita da ópera de **G. Rossini**

CENERENTOLA

com *Giulietta Simionato, Gianna d'Angelo, Anna Maria Canali, Alvinio Misciano, Sesto Bruscantini, Italo Tajo* e *Vito Susca*

Maestro-Director: *Pedro de Freitas Branco*

Terça-feira, dia 26, ás 17 horas — Tarde Cultural com a ultima récita da ópera de *G. Rossini*

CENERENTOLA

Bilhetes á venda para todos os espectáculos — Telef. 2 1552

Tágide

ESPECTÁCULO
(Sem classificação especial)
ULTIMA APRESENTAÇÃO
DE
ANA MARIA GONZALEZ
FERNANDO GIL e o seu Ballet Folclorico
Primeira bailarina MARIA CLARA
Despeza obrigatória: Esc. 50$00
(Com direito ao consumo de Esc. 30$00)

O pintor José Julio

proferiu uma conferência e organizou uma exposição sobre Cézanne

Hoje de manhã, o sr. dr. José Julio Andrade dos Santos proferiu, perante uma numerosa assistência, na Associação Académica do Instituto Superior de Ciências Económicas e Financeiras, mais uma das suas brilhantes palestras sobre pintura.

O ilustre pintor e estudioso falou sobre o «Pós-impressionismo» e fez uma análise das escolas de pintura surgidas após o grande movimento de renovação artística, nascido na escola de Paris.

Também por iniciativa do sr. Andrade dos Santos, inaugura-se hoje, ao fim da tarde, no liceu francês Charles Lepierre, com a presença de destacadas personalidades dos círculos intelectuais e artísticos, uma exposição de reproduções de alguns quadros do grande mestre impressionista francês Paul Cézanne.

Esta exposição, que constitui, assim, outra iniciativa valiosa que se fica a dever ao dr. Andrade dos Santos, que é professor daquele estabelecimento de ensino, terá, por certo o caracter de um importante acontecimento artístico, não só pelo motivo que a inspira, mas ainda pela forma como o seu organizador, por certo, levou a efeito mais esta interessante manifestação cultural.

O «GIL EANES»

vem a caminho de Lisboa

VIANA DO CASTELO, 23—(Pelo telefone)—O «Gil Eanes» saiu hoje das docas dos estaleiros navais, desta cidade, pelas 15 horas, a caminho de Lisboa, sob o comando do capitão-de-gragata Monteiro Bastos. Seguem também a bordo o comandante Tavares de Almeida, capitão Ramalheira, comandante efectivo do navio e o comandante Manuel Bento, dos Serviços Marítimos do porto de Lisboa, além de vários engenheiros, técnicos dos estaleiros e convidados num total de 72 pessoas.

A viagem está calculada em 30 horas, pois far-se-ão experiências durante o percurso.

A venda a prestações

tratada na Ordem dos Advogados

Volta a reunir, na próxima segunda-feira, o Instituto da Conferência da Ordem dos Advogados, apresentando o prof. dr. Dias Marques um trabalho sobre «A venda a prestações», que tem por objectivo procurar saber qual é, no dominio da legislação vigente, a fórmula contratual mais adaptada á realização dos fins económicos pretendidos pelo comprador e pelo vendedor, nas vendas a prestações.

Dada a actualidade do assunto a tratar, esta sessão está a despertar muito interesse nos meios forenses.

A reforma de vencimentos

do funcionalismo civil

Foi publicado o parecer, da Camara Corporativa, de que foi relator o sr. prof. José Pires Cardoso, acerca do projecto de lei n.º 18, para reforma de vencimentos do funcionalismo civil, que conclui assim:

«As considerações aduzidas aconselha a rejeição do projecto de lei n.º 18/V, embora a Camara faça justiça ás intenções que ditaram a sua apresentação e reconheça que possa haver vantagem na revisão do artigo 27.º do Decreto-Lei n.º 26 115».

UMA FESTA LÍRICA

na Casa do Ribatejo

Realiza-se amanhã, com início ás 16 horas, na Casa do Ribatejo, uma tarde lírica, em que colaboram os cantores Cristina Maria, Maria Teresa Nina, Maria Madalena, Carlos Pinho, Artur Honrado, João Rosa e Constantino Henriques, acompanhados ao piano pela professora sr.ª D. Ema Cordeiro; a artista Regina Costa, em solos de piano, e o Nucleo Orfeónico da Voz do Operário, dirigido por Francine Benoit, que também proferirá uma pequena palestra sobre musica.

Propriedade horizontal

O sr. Francisco Vieira, residente na Rua Dr. Oliveira Ramos, n.º 3, elaborou uma exposição sobre o problema da regulamentação da propriedade horizontal, que enviou ao procurador sr. prof. dr. Gomes da Silva, que, como noticiámos, foi designado relator do projecto de regulamento elaborado pelo Governo.

Cova do Vapor e Trafaria

Todos os domingos partidas do Terreiro do Paço, ás:

7.30 — 9.30 — 11.30
13.30 — 15.30

Aos sábados, partidas ás:
14.00 e 19.00

AQUELES QUE APRECIAM PRODUÇÕES FORA-DE-SÉRIE TÊM NO

IMPÉRIO

assim nasce uma estrela

(A STAR IS BORN)

UM FILME DE EXCEPCIONAL CATEGORIA QUE PROPORCIONA ENSEJO PARA ADMIRAR ESPANTOSAS CRIAÇÕES DE

JUDY GARLAND e JAMES MASON

Produção

(ADULTOS)

SOM ESTEREOFONICO

CINEMASCOPE

REAL. DE GEORGE CUKOR

TECNICOLOR

Exclusivo

YMA SUMAC

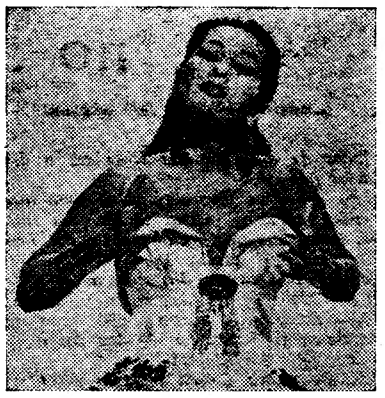

A CELEBRE CANTORA QUE CONQUISTOU AS PLATEIAS DE TODO O MUNDO, APARECE NO SEU PRIMEIRO FILME AO LADO DE

CHARLTON HESTON
ROBERT YOUNG
e a ENCANTADORA **NICOLE MAUREY** EM

O SEGREDO DOS —INCAS—

colorido por **TECHNICOLOR**

FILMADO NOS ANDES, O PAÍS DOS LAMAS E DOS INCAS

A SEGUIR no

CAPITOLIO

13 ANOS—E' um filme **Paramount**

AMANHÃ
«MATINÉE»
A'S 16 HORAS

Adultos

TEATRO **MONUMENTAL** AS 21.45

8.ª SEMANA DE ENCHENTES

COM A CELEBRE PEÇA DE

JULIO DANTAS

A SEVERA

com

AMALIA - ASSIS

A' FRENTE DE UM OPTIMO ELENCO

Empresa Vasco Morgado, subsidiada pelo Fundo Nacional de Teatro

PARA ADULTOS

HOJE MAXIME

APRESENTA

CARLOS TAJES

EXTRAORDINARIO CANTOR SUL-AMERICANO
E A SUA PRIMEIRA VEDETA DE BAILE

LYDIA MORET

E O **SEU BALLET**

COM 8 ESCULTURAIS BAILARINAS NOS

SEUS "SHOWS" TIPICOS

dancing

APOLO

TELEFONE 28643

A's 22,45 e 23 horas
O MELHOR ESPECTACULO DE LISBOA
A REVISTA POPULAR

DE-BOIA ABAIXO!

com
Hermínia Silva, Leónia Mendes, Alvaro Pereira, Raul Solnado, Sara Lys
Bailados por **Linda Rosa & Gonçalves**
Amanhã - Matinée ás 15 h.
Esp. para Adultos

COLARES
Adega Regional
Chão Rijo
EM GARRAFÕES
Depositários
BACCHUS, LD.ª
R. Damasceno Monteiro, 114 - Tel. 848086

SALÃO DE CHÁ

IMPERIUM

R. Santa Justa, 105 RESTAURANTE Telef. 27527

BANQUETES — CASAMENTOS — BATIZADOS — SERVIÇOS PARA EMBAIXADAS

TEATRO NACIONAL DE D. MARIA II

Hoje e todas as noites, ás 21 e 45, a peça em 3 actos de *Alejandro Casona*, na versão portuguesa de *Manuel Telles*

A TERCEIRA PALAVRA

com **Palmira Bastos, Amélia Rey Colaço, Helena Félix e Rogério Paulo, nos principais papéis.** PARA ADULTOS

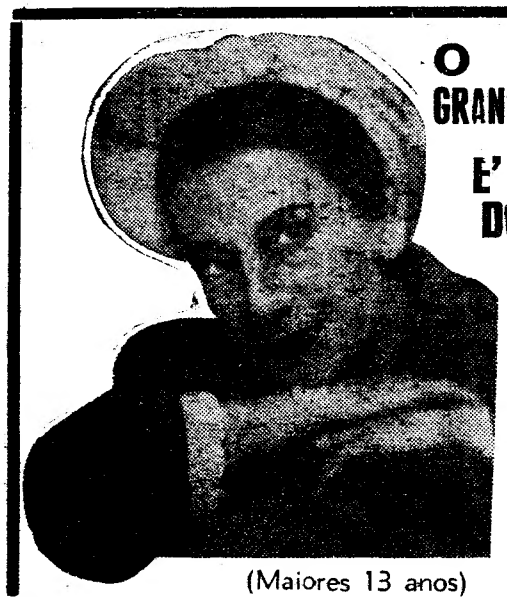

(Maiores 13 anos)

O GRANDE **EXITO** DO MOMENTO
ONDE TRIUNFA TODAS AS NOITES

E' O DO **MARIA VITORIA**

MIRITA CASIMIRO

APRESENTANDO EM 2 SESSÕES às 21 e 23 h.

O ESPECTÁCULO MAIS ALEGRE, MAIS EMOTIVO E POPULAR QUE SE TEM REPRESENTADO EM TODOS OS TEMPOS ! ! !

O JOÃO NINGUEM

AMANHÃ às 16 h. Matinée COM ELVIRA VELEZ

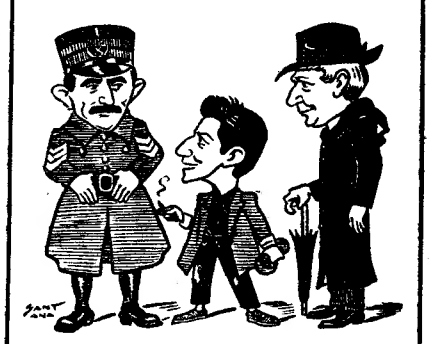

«O João Ninguém» convence a fera do sargento e o bondoso padre António dos seus legitimos direitos... Uma cena engraçadissima por Mirita Casimiro, Joaquim Miranda e Henrique Pereira

---

MOROCCO

DANCING DE LUXO
AMBIENTE PARISIENSE
(ADULTOS)

Apresenta HOJE e TODAS as NOITES o melhor espectáculo de Music-hall de Lisboa, com as super atracções

LAINA and BOBBY — MARIBEL CABALLERO

Maria Graciete — Rosita Dargel — Hermanas Beato — Rossana — Emilia e Madalena — Marjo & Gallejo — Maribel Madrid e o famoso

BALLET TROUPE HISPANICA

ORQUESTRA **CARAVANA** com os cantores **Carlos Rocha** e **Tito**
Amanhã, Matinée às 17,30 com todas as atracções
4.ª FEIRA, ESTREIA DE 3 SENSACIONAIS ATRACÇÕES

4.ª FEIRA

O maior acontecimento de 1955 ! . . .
Estreia da famosa ORQUESTRA

PEREZ PRADO

Os reis do Mambo

SALÃO **RIALTO** CAFÉ

RUA CONDE REDONDO, 6

PARA ADULTOS

Hoje: NOITE DE BAILE E DE MUSIC-HALL

CASA DO ALENTEJO

Domingo, 24, ás 16,30, grande tarde dançante com a Orquestra Costa Rica.
Serviço de bar e restaurante.

Cartaz dos Cinemas

SÃO LUIZ — TEL. 27172
A's 15,15 - 18,15 - 21,30
3.ª semana triunfal!
CARROCEL NAPOLITANO
A maravilhosa obra de **Ettore Giannini** com a vedeta **Nadia Gray**
(Maiores de 13 anos)

EDEN — TEL. 20768
(Maiores 18 anos)
15,30 - 18,30 e 21,30
Uma comédia excepcional
Em 2.ª semana
JULIETA
c/ **Dany Robin** e **Jean Marais**
Uma comédia excepcional que é uma autêntica lição para as raparigas casadoiras

MONUMENTAL — TEL. 55131
(Maiores 13 anos)
A's 18,15 - 21,30
A GUERRA DE DEUS
com **Claude Laydu, Francisco Rabal** e **Marco Davo**
Um problema espiritual vencido nas entranhas da Terra!

SÃO JORGE — BALCÃO 54154 PLATEIA 54153
(Adultos)
A's 15,15 - 18,15 - 21,30
A inebriante história de um amor proibido...
MOANA
Em Eastmancolour, com **Jack Hawkins, Glynis Johns** e **Laya Raki**

IMPÉRIO — PLATEIA 55134 BALCÕES 55135
A's 18 e 21,30—(Adultos)
Em 2.ª semana
JUDY GARLAND cantando e representando melhor do que nunca e **JAMES MASON**
No grande filme em Cinemascope
ASSIM NASCE UMA ESTRELA

TERRASSE — TEL. 20917
A's 15 e 21,15—(13 anos)
Ali Bábá e os 40 ladrões
A LUVA DE FERRO

LIZ — TEL. 48560
A's 21,15—(18 anos)
FILHOS DE NINGUEM
DUPLA VITORIA

CINEMA IDEAL
A's 21 — (13 anos)
ABBOTT E COSTELLO E O HOMEM INVISIVEL

TIVOLI — TEL. 50595
Às 2,45 e 6 da tarde (a pr. red.) e 9,15 da noite
O filme máximo do CINEMASCOPE em cor De Luxe
EGIPCIO
com **Jean Simmons, Victor Mature, Gene Tierney** e **Michael Wilding**
(Para 13 anos)

POLITEAMA — TEL. 26305
(Maiores 13 anos)
A's 15 - 18.15 e 21.30
O maior filme do ano!...
O êxito máximo do cinemascope
EGIPCIO
(col.) com **Edmund Purdon, Jean Simmons, Victor Mature**
e milhares de figurantes

CONDES — TEL. 22523
(13 anos)
A's 15,15 - 18,15 - 21,30
A romantica e emocionante história de amor
UM DIA VIRÁ...
com o extraordinário par **Maria Schell** e **Pieter Borsche**

ALVALADE — Tel. 763080
(Para 13 anos)
A's 21,30: a espectacular e emocionante produção em tecnicolor
TERRAS DA MORTE BRANCA
com **Roch Hudson, Steve Cochram** e **Marcia Henderson**

ODEON PALÁCIO
HOJE A' NOITE
(Para adultos)
Emp. Vicente Alcantara
O emocionante drama
A CANÇÃO DA MEIA NOITE
com **Arturo de Cordova, Elsa Aguirre** e **Marga Lopez**

CAPITOLIO — TEL. 27493
(13 anos)
A's 15,30 e 21,30
A conquista da mais bela joia para a coroa de França
O DIAMANTE AZUL
Colorido
Fernando Lamas — Arlene Dahl
A's 18,15 — «Matinée» Infantil

RESTELO — Tel. 638375
A's 21,15 — (13 anos)
A mais empolgante superprodução em cinemascope
A CARGA DOS FUZILEIROS
com **Tyrone Power** e **Terry Moore**
Compl.: **Final da 4.ª sinfonia de Tschaikowsky**

---

18 ANOS

A «BOITE» DA MODA

PRINCIPE NEGRO

Hoje e amanhã CHA' DANÇANTE

UMA ATRACÇÃO QUE ARREBATA O PUBLICO!

EM PLENO EXITO
LOLA COBOS y JUANITO PEÑA
em canções e danças flamencas

A notável vedeta
MARI TRINI
em canções e danças

Sábados e Domingos CHÁ DANÇANTE

AMBIENTE SELECTO

UM FRIZO DE ESCULTURAIS BAILARINAS
BALLET PEPITA IRIS
UM CONJUNTO DE RARA FASCINAÇÃO

Musica constante pelo
CONJUNTO JULIO CASSAGNE
com o violinista **CORREIA MARTINS (Filho)**

AMANHÃ, ÀS 17 HORAS

GRANDE PRAÇA DE TOIROS DO CAMPO PEQUENO

ANGEL PERALTA

PELA 1.ª VEZ EM PORTUGAL

O ACONTECIMENTO QUE TODOS ESPERAM NUM ESPECTÁCULO DA MAIOR SENSAÇÃO

ANGEL PERALTA com MANUEL CONDE
«EL TURIA» com JAIME BRAVO

4 toiros de Pinto Barreiros e 4 toiros de Cláudio Moura e os valentes forcados de Tomar

BILHETES Á VENDA DESDE 15 ESCUDOS, NOS RESTAURADORES, 7

PARA TODAS AS IDADES

Por meio dos seus alto-falantes a Empresa informará o publico dos resultados do Campeonato Nacional de Futebol.

Teatros e Cinemas

Atrás do reposteiro

Na evocação do Passeio Publico, a realizar durante o mês de Junho, no Jardim da Estrela, vão ser convidados vários artistas para reviverem figuras e tipos daquela época.

—A peça «Jerma», em ensaios no Teatro da Trindade, deve subir á cena na próxima semana.

—Será do artista Lucien Donnat a nova realização cénica da peça «Tá-mar», que a companhia do Teatro Nacional vai representar em Paris.

—O actor Raul Solnado fará parte do elenco que, no Teatro Monumental, vai começar a ensaiar a revista «Melodias de Lisboa».

—O actor Eugénio Salvador, na revista «Cidade Maravilhosa», em ensaios no Coliseu, desempenhará a figura de «Zé do Coliseu», «compère» da revista.

—Com a companhia de comédias Vasco Santana, segue para África o contra-regra Alberto Soares.

—O artista Hernani Lopes tem já em estudo a realização cénica da peça «A Migalha», que oportunamente a companhia Mirita Casimiro vai começar a ensaiar.

—Consta que a revista em cena no Teatro Apolo deverá também ser apresentada no Teatro Sá da Bandeira, do Porto.

—Pepa Ruiz, que há dias regressou de Madrid, continua a negociar a vinda de uma grande companhia brasileira de revistas a Portugal.

—Regressa amanhã ao Brasil o actor Oswaldo Lousada, que segue no paquete «Santa Maria». Visitando Portugal pela segunda vez, a primeira, fazendo parte da companhia Alma Flora, confirmou as suas qualidades pessoais e de excelente artista com que foi merecidamente destacado.

—Ao contrário do que constou, a actriz Brunilde Judice nunca esteve indicada para desempenhar qualquer papel no «Hamlet». Parece, no entanto, que se pensa em levar á cena, pelo Teatro d'Arte de Lisboa, a peça de Shaskepeare, «Macbeth», e tudo indica que o papel de «Lady Macbeth» seja desempenhado por Brunilde Judice.

—Os clowns musicais portugueses Noel & Armindo, que saem para «tournée» no mês de Agosto, actuam amanhã no Chiado Terrasse, durante a «matinée» infantil.

Ópera em S. Carlos

«La Cenerentola», de Rossini, amanhã á noite em S. Carlos

A ópera «La Cenerentola», de Rossini, que jazia injustamente esquecida nos arquivos, voltou agora a figurar nas temporadas dos principais teatros europeus e a ser apontada pela crítica mundial como uma ópera-cómica digna de emparceirar dignamente com «O Barbeiro de Sevilha», também de Rossini. S. Carlos incluiu-a no repertório da presente temporada, tendo sido cantada ontem á noite com extraordinário êxito no espectáculo de gala em honra do presidente do Brasil. «La Cenerentola» volta é cena amanhã á noite, sob a direcção de Pedro de Freitas Branco, com um magnifico elenco constituído por Giulietta Simionato, Gianna d'Angelo, Anna Maria Canali, Alvinio Misciano, Sesto Bruscantini, Italo Tajo e Vito Susca.

No Coliseu

dentro de breves dias, a revista-fantasia «Cidade Maravilhosa»

O popular actor-empresário Eugénio Salvador e a sua equipa apresentam brevemente no Coliseu dos Recreios a super-revista-fantasia «Cidade Maravilhosa», para a qual, pela primeira vez em Portugal, se juntaram três empresas e duas companhias de revista com um total de cem figuras. Artistas cómicos como António Silva, Barroso Lopes, Humberto Madeira, Emílio Correia e outros animarão este extraordinário espectáculo que tem uma montagem, riquíssima e como nunca se viu em Portugal. Salvador será o «compère» e as vedetas são Irene Isidro e a artista brasileira Joana d'Arc, destacando-se ainda do elenco feminino os nomes de Teresa Gomes, Fernanda Baptista e Anita Guerreiro. O guarda-roupa, constituído por 780 fatos, está a ser executado nos «ateliers» Paiva sob a direcção de Pinto de Campos.

Teatro de amadores

«As Surpresas do Regresso», de Plauto pelos alunos da Faculdade de Direito

O Grupo Cénico da Faculdade de Direito levou hoje á tarde, á cena, no Teatro Trindade, a farsa de Plauto «As Surpresas do Regresso», numa adaptação de Claude-Henri Frèches, na versão portuguesa de António Malaquias de Lemos. Esta conhecida peça, que desde há alguns meses está em cena no «Vieux Colombier» de Paris, é inteiramente interpretada por alunos daquela faculdade.

Primeiras exibições

«Um dia virá...», no Condes

Este filme é a evocação de um episódio da guerra franco-prussiana em 1870, decorrendo numa povoação francesa ocupada pelos alemães. A história é relatada por um soldado hospitalizado que revive toda a tragédia de uma história de amor, que enleva o publico e lhe prende a atenção até ao final.

Rudolf Jugest é o responsável pela realização, de ritmo bem equilibrado.

Maria Shell, a já consagrada actriz alemã, teve uma boa interpretação ao lado de Dieter Borsche.

Entre os documentaários salienta-se um, italiano, sobre o «Conservatório de Santa Cecilia». — *Visor 50.*

O caso dramático

do actor Bela Lugosi

LOS ANGELES, 23. — Bela Lugosi, o actor hungaro de nascimento, que representou «Dracula» e outros papeis de horror no cinema, foi, hoje, internado, legalmente, a seu próprio pedido, num hospital do Estado, como toxicomano.

Lugosi, de 71 anos, entrou no Hospital Geralde Los Angeles e declarou que estava a utilizar narcóticos há 20 anos. Disse que começou, primeiro, a tomar morfina, para aliviar «dores horrorosas» nas pernas, depois de fazer os filmes «Dracula» e «O filho de Frankenstein» e, a seguir, passou a tomar uma droga mais suave.

Ao representar, no teatro, uma reposição de «Dracula», há sete anos, em Londres, disse que ficara aterrorizado, por lhe faltarem drogas. Obteve meio quilo de «methadon» e introduziu, clandestinamente, a maior parte do estupefaciente em Hollywood.

A sua quarta mulher, Lillian, divorciou-se dele em 1953, ficando a seu cargo seu filho, Bela Junior, que tem, agora, 16 anos.

O Juiz Wallace Wale, no Tribunal Psicopático, assinou a ordem para a entrada de Lugosi num hospital do Estado e especificou que o actor devia ali permanecer três meses, pelo menos. O Juiz felicitou Lugosi por um «acto corajoso», ao contar francamente a sua história e pedir auxilio. — (R.).

Matinées Classicas no Capitólio

Amanhã, ás 11 horas, «O Terceiro Homem»

Dedicadas ás pessoas que só aos domingos têm tempo disponivel, vão passar a realizar-se, em domingos alternados, no Capitólio, ás 11 horas, «matinées» clássicas em desdobramento das que se efectuam ás terças-feiras no Tivoli. Amanhã, ás 11 horas, no Capitólio será passado o filme inglês de Carol Reed «O Terceiro Homem», com Orson Wells, comentado pelo prof. dr. Delfim Santos.

Gail Russell

multada pela Polícia de Transito

LOS ANGELES, 23. — A «estrela» cinematográfica Gail Russell, foi, hoje, multada em 50 dólares, na sua ausência, por ter chocado com outro carro e não ter parado, em Hollywood, em Fevereiro passado. O seu advogado declarou ao tribunal que ela não podia comparecer por estar doente.—(Reuter).

O FESTIVAL DE CANNES

Um mundo nervoso e diverso acotovela-se para assistir ao grande concurso de cinema

(Do nosso enviado especial Luigi S. Gario)

CANNES, 23. — Imaginem os leitores que se encontravam no meu lugar, em vésperas da inauguração do Festival Internacional do Filme em Cannes, com a perspectiva de ter de assistir a umas cento e vinte sessões cinematográficas.. O que fariam? Eu decidi assistir só ás sessões que apresentem filmes com nivel, (não me faltam informações, felizmente), e destes vos direi alguma coisa — bem como das estrelas que aqui virão parar na magnifica parada de belezas e vestidos, nesta disputa internacional do «ser-se notado» que também faz parte do «programa» do festival.

Cannes está num bulicio, Falam-se todas as línguas e vêem-se as vestimentas mais diversas. E' uma pequena Babel, um mundozinho agitado, nervoso e inquieto que se move, ri, come, bebe, diverte-se e... vê filmes.

Os membros do juri passam como personagens distantes e cheias de pompa e para eles vão todos os sorrisos — os dos produtores e o das estrelas. E este ano o movimento é maior do que em nenhum outro.

Com toda esta concorrência internacional apresentaram-se aqui quarenta e um países. Cada um quer exibir pelo menos dois filmes e documentários, tendo sido, portanto, necessário alargar de dois dias o período de duração do certame que se prolongará de 25 de Abril a 11 de Maio. Mesmo assim são duas ou três sessões por dia, sem contar com os produtores que vêm a este grande mercado internacional de filmes (aquelas que se exibem e aquelas que fazem as estrelas e os astros) para lançar as suas obras.

Cannes transborda de mulheres bonitas, que desfilam em todos os sentidos de reunião, na esperança de chamar a atenção de produtores e realizadores. Mas como podem elas competir com a beleza de Cannes? Não encontro palavras mais expressivas para descrever as belezas desta encantadora cidade que as de uma poetisa portuguesa: «No maravilhoso jardim da «Côte D'Azur», Cannes é uma flor de todo o ano. A água do Mediterraneo envolve-a num abraço, morno e azul. As mimosas salpicam de oiro o verde escuro dos pinheiros e o verde cinzento dos eucaliptos. A floração dos geranios não cessa, Inverno e Verão, de colorir de rosa e vermelho a cidade estendida ao Sol que se espelha na excepcional transparência das águas».

Fala-se já nos filmes que iremos ver. Alguns de bastante interesse como, por exemplo, «Dossier Noir» o novo «processo» cinematográfico de André Cayatte e «Les Diaboliques», de Clouzot. Com as polémicas, passadas e presentes, acerca do valor artístico ou não da mais recente produção francesa é razoavel que haja toda esta expectativa e prenuncios de batalha. A que presentemente se trava entre a Fox e o possuidor dos direitos da musica de Bizet está a interessar toda a industria do Cinema. Como é sabido a Fox produziu o filme «Carmen Jones», versão moderna, em estilo neo-realista e com intérpretes de cor, da «Carmen» de Próspero Merimèe, musicada por Bizet. Não se poderá ver este filme, pelo menos na Europa e em alguns outros países, antes dos contendentes chegarem a acordo. Mas espera-se que isto aconteça a tempo de se poder exibir o filme em Cannes, visto que está entre os presumiveis candidatos a um prémio.

A industria de Hollywood apresenta daqueles filmes comerciais com pre-suposto valor artistico que chama a atenção dos técnicos e que agradam ao publico.

Entre eles «The end of the Affair», «The Country Girl», «Bad day at black rock» e «Eest of end».

O cinema inglês espera marcar a posição com «A Kid for two farthings» e, possivelmente, «Marty».

Há a contar, ainda, com os filmes italianos, de que falaremos em próxima crónica e com as sempre grandes surpresas do cinema japonês que tem arrebatado prémios sucessivos nos ultimos festivais europeus. São, decerto, os dois gigantes em luta. Os países da «Cortina de Ferra» estão também largamente representados, bem como os do Oriente.

Portugal apresenta-se pela primeira vez em Cannes na categoria dos documentários com um lindo panorama dessa bonita aguarela que é Lisboa. Esperamos que os juizes gostem do filme porque, com certeza ele será apreciado pelo publico que nada mais poderá fazer do que ficar encantado com as belezas de Portugal.

Sophia Loren, a rival de Gina, e o romantico Ralf Vallone, numa cena de «O Signo de Vénus», de Dino Risi

VIDA MUNDANA

PROF. DR. THIERS MOREIRA

De uma digressão pelo Norte do País e pela Galiza, regressou a Lisboa o prof. dr. Thiers Martins Moreira, da Universidade do Rio de Janeiro, que foi, no Porto, alvo de várias homenagens. O ilustre escritor segue por estes dias para Madrid, devendo embarcar em Maio, para o Brasil.

澳門酒家

EXPERIMENTE A COMIDA CHINESA

ACABAM DE CHEGAR NOVOS INGREDIENTES
QUE A TORNAM A MELHOR COMIDA DO MUNDO

SECÇÃO DE VENDAS

Serviços de chá para 6 pessoas — 450$00
Molho de soja a 33$00/kg.

RESTAURANTE MACAU

Rua Barata Salgueiro, 26 — Tel. 58888

HOJE, AMANHÃ E SEGUNDA-FEIRA
A'S 22 HORAS
3 ULTIMAS REPRESENTAÇÕES de

"A CASA DOS VIVOS"

de GRAHAM GREENE

Em virtude da montagem da peça de Garcia Lorca

YERMA

este Teatro interrompe os seus espectáculos até á estreia desta peça

A Colónia Brasileira tem hoje entrada gratuita, em homenagem á visita a Portugal do Presidente dos Estados Unidos do Brasil, Dr. Café Filho, neste Teatro

Todo o género de retratos e secção á parte para trabalhos de amadores
Com a apresentação deste anuncio beneficia do desconto de 10% não só no preço dos retratos como nas molduras e máquinas fotográficas

FOTO ACHILLES

Av. Almirante Reis, 1-1.º andar — Telef. 47063

Aurora Sobral

LUSO

Telef. 32889
Animador *Filipe Pinto*
.OJE (até de madrugada)
Fados por ALICE MAGINA Joaquim Geraldes, Aurora Sobral, Jorge Silva, Constança Nunes e o artista luso-brasileiro Eduardo Futre. Solos por António Couto e Pedro Leal. (ADULTOS).

AMANHÃ — MATINÉE — Organizada por LUIS MORNA — com uma Grande Parada de Artistas do FADO e RÁDIO.

VIELA

RUA DAS TAIPAS, 14
TELEFONE 27256

Jante, Ceie e Oiça o FADO no Restaurante mais tipico de Lisboa
(ADULTOS)

TAUROMAQUIA

Francisco Mendes cortou orelha em Sevilha

SEVILHA, 22. — O interesse português das corridas da Feira residiu este ano em Francisco Mendes, que na sua primeira foi ovacionado, mas não pôde cortar orelha porque os touros de Buendia não permitiam «buena tarde». Mas o exito havia de vir na segunda, a dos oito touros, bem apresentados os de Tassara e melhor os de Carlos Nuñez, o maior dos quais, com mais de trezentos quilos, foi o seu segundo. No seu primeiro, ao som de musica, após bons passes naturais e de peito, foi colhido aparatosamente, ao iniciar um «molinete». Ensanguentado, levantou-se e continuou valente e sereno, acabando com uma estocada tremenda, até ao punho, rodando o touro sem «puntilla». Toda a Maestranza agitou lenços pedindo a orelha que a presidência outorgou e foi referendada em apoteótica volta e despedido triunfal no meio da luminosa arena sevilhana.

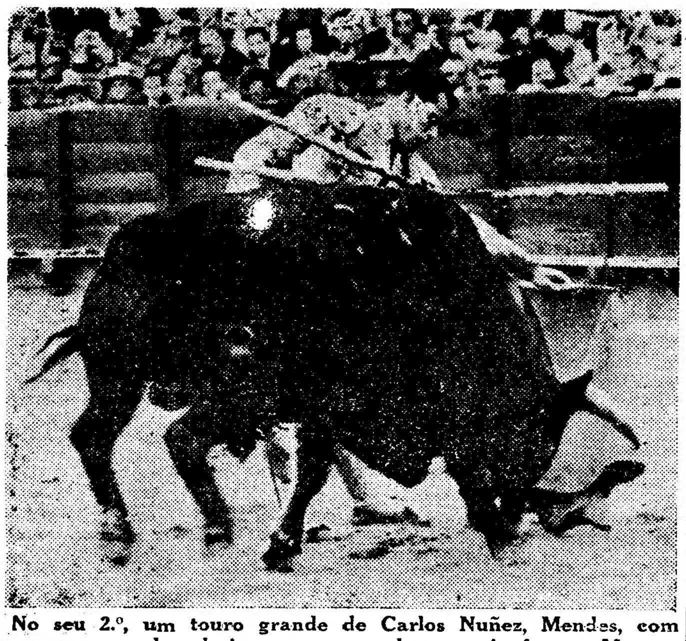

No seu 2.º, um touro grande de Carlos Nuñez, Mendes, com uma cruz de adesivo na cara, voltou a triunfar na Maestranza de Sevilha

Regressou da enfermaria com uma cruz de adesivo na cara e brindou o seu segundo a Manuel dos Santos, que o publico aplaudiu em recordação das belas tardes que deu na Maestranza. Soprava um ventinho prejudicial, mas Francisco Mendes usou bem da «muleta», ao som da musica e por estar o touro «quedado», deu dois bons «pinchazos» e uma estocada decidida e decisiva. E novamente foi ovacionado, com chamadas aos «tercios». «El lusitano es un torero valiente, pundonoroso. Cuando maneja el capote lo hace con elegancia. Pisa un terreno firme con la muleta y vá decidido trás el estoque»—diz o «A B C» de Sevilha, dedicando ao nosso compatriota os melhores elogios.

«Torea Mendes a la veronica y el quite por chicuelinas es superior. Badajaz pone un gran par de banderillas. Se dobla el toro muy bien bajo el mando del portugués que torea con ayudados por alto, con gran planta torera y sacando la muleta por el rabo. Naturales lentos y buenos y mejores los de pecho. La musica suena en honor del torero y en los tendidos se aplaude mucho. Le empitona el toro, y cae sobre el lomo el bravo torero que, con el rostro lleno de sangre y sin mirarse siquiera, como hacen los toreros valientes, vuelve a la pelea. Se perfila en corto y, entrando despacio, cruzando muy bien el piton, todo el estoque queda enterrado en lo alto. A poco cae el toro sin puntilla y la plaza se llena de pañuelos que reclaman la oreja para este hombre que viene dispuesto a que Portugal tenga su sitio en el toreo. Y devolvendo sombreros, este gran Paco Mendes pasea orgulhoso, dentro de su sencillez, su triunfo por el suedo de la Maestranza»—diz «El Correo de Andalucia», que transcrevemos sem traduzir para pleno conhecimento do que foi o exito do nosso toureiro.

«Tras de Paco Mendes vinieron muchos compatriotas a presenciar su actuacion en la Feria sevillana. Se han ido con la satisfacion de verle cortar una oreja en la dificil y severa plaza de la Maestranza. Paco Mendes es, con razon, el torero en quien los inteligientes aficionados lusitanos tienen puestas sus esperanzas»—diz ainda «A B C».

É, realmente, com grande satisfação que transcrevemos os colegas sevilhanos, para confirmação das esperanças depositadas em Francisco Mendes que depois da Feira de Sevilha vai tourear a de Jerez, sempre com os dois mais famosos da actualidade, António Ordoñez e César Giron, e que tem já contratadas corridas para todos os domingos de Maio, e confiamos que para toda a temporada, que será a sua triunfal.—«EL T. P.».

Francisco Mendes, volteado aparatosamente pelo seu 1.º, ficou assim na arena ante as hastes do touro, de que depois cortou a orelha

Homenagem em Leiria

à memória de Afonso Lopes Vieira

Promovidas pela respectiva Camara Municipal, realizam-se no dia 30 do corrente, em Leiria, as cerimónias de homenagem daquele concelho á memória do seu insigne filho e poeta dr. Afonso Lopes Vieira. Entre outras solenidades, proceder-se-á á inauguração da preciosa biblioteca que o grande leirense legou ao Municipio do seu concelho.

Rotary Clube de Lisboa

Na reunião do Rotary Clube de Lisboa, da próxima terça-feira, na Casa do Alentejo, o nosso presado colega na Imprensa sr. coronel Cardoso dos Santos, fará uma palestra, intitulada «Os bastidores do jornalismo», e o sr. António Santos Mendonça relatará a sua extensa viagem aos Estados Unidos, onde foi em representação da Camara de Comércio Luso-Americana.

Abre amanhã a feira

de Samora Correia

SAMORA CORREIA, 23. *(Pelo telefone)*.— Abre amanhã a tradicional feira desta vila. Já se encontram montadas muitas barracas de quinquilharias, divertimentos e comes-e-bebes. O dia de amanhã é dedicado especialmente á grande feira de gados, que reune sempre muitos exemplares de Pancas e outras regiões do Ribatejo. A feira prossegue nos dias 25 e 26 e aguarda-se grande concorrência.

SAMORA CORREIA
A PENSÃO NAZARMO
participa aos seus amigos e clientes que por bairrismo e para bem servir os forasteiros, se encontra aberto este estabelecimento durante o período da feira.

Casino Estoril
TEL. 130
HOJE — NOITE DA MODA no «WONDER-BAR»
JANTARES — CEIAS — BAILE
Conjunto MARIO SIMÕES, com Helder Reis e o pianista-solista **Andrade Santos**
***
Consumo mínimo, 50$00 (Para adultos)
— AMANHA — DOMINGO —
A's 17 horas — No «WONDER-BAR»
«CHÁ - DANÇANTE
Preço — Chá completo com entrada no CASINO 17$50 (Para maiores de 15 anos)

Diz o médico...

(Continuação da 1.ª página)

momento oportuno e colher sem precipitações as lições que a vida ou a Natureza, quando estão de boa catadura, lhe oferecem numa benção ou num instante de fadiga, num amplexo ou num descuido, durante a luta ou em maré de armistício.

Descobrir não é mais do que arrancar realidades á vida, mais uma pipeta de verdade, das muitas que andam á superfície ou em filões ávaramente escondidos.

Quantas vezes andam ali mesmo á vista, na superfície de uma placa de cultura! É o caso da penicilina. Estava á procura de uns olhos que soubessem ver.

Outras vezes é necessário descer fundo, durante meses e anos, muitos anos, fazer sondagens sobre sondagens. O caminho da estreptomicina levou vinte anos, vinte anos amontoados de estudo, de pesquisas, de ensaios, de sonhos acalentados e desfeitos, erguidos e soerguidos, de paragens na estrada sem fim, idêntica e monótona.

A verdade levou tempo a desnudar-se, a exibir os seus contornos mágicos. Levou tempo e vidas. Vidas e sonhos que nunca se concretizaram, ou adquiriram forma, relevo, volume, realidade.

Quantas vezes a verdade se mascara a nossos olhos, aos olhos dos melhor intencionados! Não tem sucedido isso com as tentativas para a descoberta do tratamento do cancro? Até Vaksman, o genial descobridor da estreptomicina, e de muitos outros antibióticos, pensou num dado momento que tinha mais aquela verdade nas suas mãos.

Sucedeu o mesmo com Pasteur. O grande Pasteur era a própria verdade domiciliada num pequeno laboratório. Não acalentou Pasteur, durante muitos anos, o grande sonho de transformar o vinho de França em cerveja e, com ela, reduzir a Alemanha á miséria?

A tuberculina de Koch não foi a causa distante da morte do seu inventor? Não estava convencido Robert Koch (1843-1910) que arrancara á vida mais uma maravilha, a da cura da tuberculose?

O erro é, quase sempre, o caminho mais curto para a descoberta de uma nova verdade.

A tuberculina tem continuado a prestar inestimáveis serviços á Humanidade, essa tuberculina que foi a maior desilusão de Koch, causa do duelo surdo entre Pasteur e o grande investigador germano.

As doutrinas ímpares, essas sim, são perigosas. A pluralidade das doutrinas (Rostand) é a grande via de acesso, mais de meio caminho na estrada da verdade.

O caminho unico («não fazer ondas») é a via segura para o grande museu da «borla e capelo», das insígnias doutorais, das benesses universitárias. Pasteur e Koch desviaram-se sempre a tempo para não serem atingidos pela fatalidade.

Nunca acreditaram em axiomas imutáveis. Cada um deles sabia que a morte (a grande hospedeira) os espreitava e acompanhava de perto suas vidas e suas obras.

Foi o sentido exacto da caducidade que lhes forneceu as armas para o combate com a vida e com a morte.

Cada conquista leva-nos pacientemente a rever a filosofia de cada caso. Entre o universo de cada um e o Universo a diferença é enorme. O grande erro nasceu da confusão dos dois universos.

Investigador é aquele que não receia a própria falência. Ele a saberá aproveitar e, com os destroços, cimentar novos edifícios, outros sistemas, outras hipóteses, outras teorias.

A vida de Pasteur serve-nos ainda de exemplo. Lutou desesperadamente para subir á cátedra, ocupada nesse tempo por medíocres. Nunca contou os votos.

Prezou sempre mais a investigação do que os votos. Nunca a falsa grandeza o contagiou. Deus o isentou desse mal, fadando-o para mais altos destinos, para missões mais nobres.

Dentro dos seus pequenos laboratórios, sem o adivinharem, Pasteur e Fleming colaboraram com Deus.

A modéstia de Pasteur fez recuar muitas vezes a Legião-de-Honra, que só tarde o atingiu.

A sua unica preocupação foi a de nunca se interromper. Só quando a doença o feriu mortalmente reparou que nunca dispusera de tempo disponível na sua vida. Nem para si nem para os seus. Amealhou tempo e faltou-lhe o tempo. Mais forte do que tudo, a investigação foi a grande febre que o devorou ás ocultas. Sem um tubo de ensaio ou uma placa de cultura, a vida era para Pasteur um inutil dia feriado.

Nos ultimos tempos de vida, só a fidelidade aos seus mortos o amparava e sustinha de pé. Foi essa fidelidade que, durante muitos meses, teimosamente, o afastou do ultimo momento.

Ciência e teorias. Ciência e vida. Cada dia o Mundo é atropelado por uma nova teoria.

Se a Humanidade meditasse com um pouco mais de afinco talvez não sentisse tanta necessidade do absoluto, o absoluto que conduz essa mesma Humanidade ao beco sem saída dos conflitos e dos desesperos colectivos.

Um pouco mais de amor, um pouco mais de fé. Deus está sempre á espera do homem na grande encruzilhada.

Não nos deixemos, pois, desalojar. O grande segredo é este: fugir a tempo dos obstáculos imaginários, das fortes tempestades da angustia.

A. D'E.

Instruções do Belenenses

para a entrada nas Salésias

A entrada dos associados do Belenenses, amanhã, por ser o dia de «Os Belenenses», será feita mediante a apresentação de um bilhete «especial» que está á venda na sede e secretaria do Clube e no próprio dia do jogo, nas bilheteiras do campo; a entrada para os possuidores de bilhetes de cadeiras impares, por ser de mais fácil acesso, pode ser feita pelo portão da Rua Pinto Ferreira e os de cadeiras pares, pelo portão principal da rua das Casas de Trabalho. Não é permitida, amanhã a entrada de automóveis pelo portão principal do Campo das Salésias. Para os que desejem aproveitar os parques de estacionamento dentro do campo a entrada a utilizar será a da Rua dos Quarteis.

Engenheiros franceses

de visita a Portugal

E' esperada hoje em Lisboa, uma excursão de engenheiros que permanecerão entre nós até ao dia 1 de Maio.

Entre as diversas cerimónias que se realizarão no decorrer da visita ás obras realizadas em Portugal, efectuar-se-á, no dia 29, um jantar oficial oferecido pela secção portuguesa daquela sociedade. Presidirá o sr. eng. Arantes e Oliveira, ministro das Obras Publicas, e vice-presidente daquela secção, e assistirão, entre outras individualidades, o embaixador da França no nosso país, governador civil de Lisboa, presidente da Camara Municipal de Lisboa, presidente da Ordem dos Engenheiros, etc.

Assembleia Nacional

As contas públicas

Sob a presidência do sr. conselheiro Albino dos Reis, começa hoje, na «ordem do dia», da Assembleia Nacional, a apreciação das contas gerais do Estado e da Junta do Crédito Publico e dos respectivos pareceres da Comissão de Contas Publicas da Assembleia e da Camara Corporativa. Serão discutidas, a seguir, as propostas de lei de alterações ao Plano de Fomento e á Lei Organica do Ultramar.

E O EXITO CONTINUA!!
MEIAS HA' MUITAS
mas...
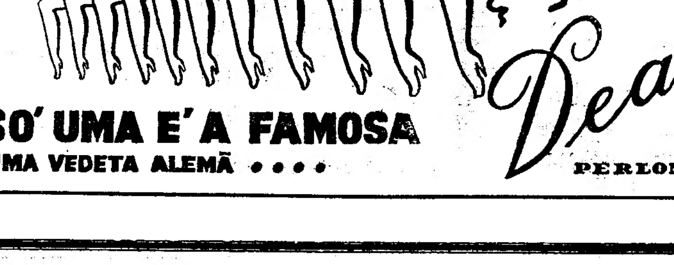
SO' UMA E' A FAMOSA
UMA VEDETA ALEMÃ ....
Dea
PERLON

POLICLINICA DE ARROIOS
PRAÇA DO CHILE, 14-1.º — Telefone 42414
Dr. Aires de Sousa—Raios X e Radioterapia, 16 horas.
Dr. Mário Ruas—Rins e vias urinárias, 17 h.
Dr. Monteiro Grilo—Doenças dos olhos, 16 h.
Dr. Paiva e Costa—Boca e dentes, 15 h.
Dr. Paradela de Oliveira-Doenç. crianças, 12 h.
Dr. Pina Monteiro—Coração e pulmões, 17 h.
Dr. Ramos Chaves—Pele e sífiles, 15 h.
Dr. Eurico Alves Pereira—Clínica geral, 18 h.
Dr. Cabral Sacadura-Cir. geral e partos, 17 h.
Dr. Dias Amado—Análisis clínicas, 14 h.
Dr. João dos Santos—Doenças nervosas e mentais, 14,30 h.
Dr.ª Maria Manuela Antunes—Doenças senhoras, 13 h.
Dr. Luís Andrade—Ouvidos, nariz e garganta, 15 e 18,30 h.

CASAMENTO
50 ESCUDOS POR PESSOA, lanche, incluindo vinhos, branco, tinto, espumante, Porto e «cup». Temos salão próprio, sem aumento de preço. Pastelaria S. João. Ld.ª — Avenida Paris, 5-A — Telefone 778400

DE ONTEM PARA HOJE

Povos irmãos

A presença em Portugal do chefe do Estado brasileiro representa bem um acontecimento histórico, cuja transcendência se projecta muito para além da recepção protocolar—e sempre necessáriamente amiga—do supremo representante de qualquer país aliado. O calor do acolhimento, a espontaneidade das manifestações populares, o próprio ambiente em que decorreram os actos oficiais marcam, significativamente, o carácter excepcional desta visita.

Portugal e o Brasil estão indissoluvelmente unidos, não apenas por um instrumento diplomático do mais alto valor, aliás, mas por uma amizade fraternal, que se encontra perfeitamente vincada na forma como se cumpre cada um dos numeros do programa da recepção.

Se os aplausos e os «vivas» com que o presidente do Brasil foi saudado através das ruas da cidade, lhe não deixaram, por certo, duvidas acerca dos verdadeiros sentimentos do povo português em relação aos seus irmãos brasileiros, as palavras que se proferiram na sessão conjunta das duas Camaras, deram, por outro lado, a garantia solene desta realidade.

O dr. Julio Dantas, num admirável discurso, com que enriqueceu a sua notabilíssima lista de orações brilhantes, teve ocasião de acentuar o carácter inequívoco das actuais relações amigas entre os dois povos de língua portuguesa.

E o presidente Café Filho, reconhecendo-o, francamente, soube acentuá-lo, no seu eloquente discurso, dizendo:

«A simpatia com que foi acolhido o Tratado nos Parlamentos de ambos os países não correspondeu senão a um sentimento popular que tem profundas raízes e no qual se revigora constantemente a união política das duas pátrias.

Consagrando uma aproximação natural, nascida das circunstancias geográficas, fortalecida por um imperativo histórico e permanentemente ratificado, não só pela vontade dos dois povos, mas também pela decisão dos seus respectivos governos, o novo pacto de amizade está longe de traduzir apenas os impulsos convencionais e efémeros dos clássicos ajustes internacionais. Ele é um penhor efectivo de solidariedade para as boas e más horas, um elo de confiança recíproca e uma fonte de colaboração de que tanto proveito podem extrair as duas nações».

Novo catedrático

A Faculdade de Medicina do Porto conta com mais um professor catedrático, no quadro do seu prestigioso corpo docente: é o prof. dr. Alberto Ataide Malafaya Baptista, que ali concluiu as suas provas perante um juri a que presidiu o reitor da Universidade, prof. dr. Amandio Tavares. O novo catedrático foi aprovado por unanimidade.

Propaganda util

Chegou a Lisboa, por via aérea, o escritor norte-americano Temple Fielding, autor de um célebre «Guia da Europa», que vem recolher elementos para actualizar o capitulo sobre o nosso País. Trata-se, sem duvida, de uma utilíssima propaganda, que resultará de grande benefício para o conhecimento da nossa terra no estrangeiro e para o indispensável desenvolvimento do turismo entre nós, pois a obra de Temple Fielding, cujas referências a Portugal são, aliás, muito agradáveis, tem larga divulgação, sobretudo nos países da língua inglesa.

Jornal pequeno

Em Candosa (Tábua) o agricultor Manuel de Sousa, de 32 anos, confessou ser o autor do atropelamento de que, em 15 de Fevereiro ultimo, foi vítima Filipe Canhito, de 75 anos. ✱ Uma motocicleta conduzida por Manuel Grave do Carmo, de 34 anos, que levava como companheiro José de Oliveira Ralha, de 27 anos, foi chocar com uma árvore, perto do Cadaval, ficando os dois muito feridos. ✱ Em Ponte da Barca, durante uma trovoada, uma rapariga que apascentava gado ficou assombrada por uma faisca, que fulminou duas vacas. ✱ Uma camioneta com pessoal da barragem do Maranhão caiu a uma ribanceira, próximo de Avis e ficaram gravemente feridas oito pessoas. ✱ Em Bensafrim, em virtude de se ter entornado uma panela com água a ferver, sofreu queimaduras mortais uma criança de 2 anos, chamada José Domingos Canelas. ✱ Foi arrojado á praia de Amarelas (Sines) o cadáver do pescador Francisco da Silva, de 35 anos, que há dias caiu ao mar. ✱ No lugar de Cortinhas (Melgaço) um ébrio caiu numa valeta e morreu com uma congestão cerebral. Chamava-se José Alves, de 38 anos.

Na Tunísia
a situação política
após os acordos
concluídos em Paris
voltou a agravar-se

TUNIS, 23 — Residentes franceses, que receiam perda de direitos ou privilégios numa Tunisia autónoma, reunem-se, hoje, em Tunis para considerar a sua acção futura, depois da assinatura do acordo franco-tunisiano de autonomia.

Espera-se que sejam discutidas propostas de greve geral, manifestações nas ruas e, até, acção directa violenta, na reunião convocada pelo agrupamento das colectividades francesas. Esse organismo inclui membros das organizações agrícolas, comerciais e industriais francesas, assim como médicos, advogados e funcionários publicos.

O mês do Ramadam, duranate o qual os Muçulmanos jejuam desde o nascer até ao pôr-do-Sol, iniciou-se, hoje, e pela primeira vez há quatro anos, os Tunisianos preparam-se para o comemorar com as usuais festas após o pôr-do-Sol.

O primeiro dia depois da comunicação do acordo decorreu calmamente, mas as autoridades francesas não desejam correr riscos.

Na emissão «A Voz dos Árabes», da Rádio do Cairo, o comentador declara que «O povo tunisiano rejeita, com desdém e cólera, o acordo que o seu Governo entendeu dever concluir com a França sobre o futuro politico da Tunisia. Desse acordo estão ausentes todas as manifestações de verdadeira autonomia. O povo tunisiano exige a plena soberania».—(R. e F. P.).

Três pareceres
da Câmara Corporativa
relacionados com a N.A.T.O.

Foram hoje publicados três pareceres da Camara Corporativa relacionados com a N. A. T. O.

O primeiro desses pareceres, sobre a «Convenção entre os Estados Partes no Tratado do Atlantico Norte relativa ao Estatuto das Suas Forças», foi relatado pelo sr. prof. Caeiro da Mata e conclui por estas palavras: «A Camara Corporativa é, pois, de parecer que a referida Convenção deve ser aprovada pela Assembleia Nacional, para ratificação pelo chefe do Estado, na forma da Constituição».

O segundo, relatado pelo sr. comodoro Fernando Quintanilha e Mendonça Dias, conclui assim: «Em vista do exposto, a Camara Corporativa é de parecer que a presente Convenção, com a reserva de não aplicação do artigo 6.º, em caso de expropriação, deve se aprovada pela Assembleia Nacional, para ratificação pelo chefe do Estado, na forma da Constituição». Refere-se á «Convenção sobre o Estatuto da Organização do Tratado do Atlantico Norte, dos Representantes Nacionais e do Pessoal Internacional».

Finalmente, o terceiro, acerca do «Protocolo sobre o Estatuto dos Quarteis-Generais Militares Internacionais criados por força do Tratado do Atlantico Norte», foi relatado pelo sr. general José Viana Correia Guedes, e conclui, dizendo: «A Camara Corporativa é, pois, de parecer que o Protocolo deve ser aprovado pela Assembleia Nacional, para ratificação pelo chefe do Estado, na forma da Constituição».

Ao almoço em Sintra
assistiram muitos oficiais
das marinhas dos dois países

(Continuação da 1.ª página)

secretário Ronaldo de Carvalho, sr.ª de Mário Neves, oficial do «Tamandaré» e capitão-tenente Mário Guarita, nos topos da mesa sentavam-se os srs. dr. Eduardo Brazão e capitão-de-fragata Joaquim Teixeira. Na mesa da esquerda presidiu o sr. ministro dos Negócios Estrangeiros, tendo á frente a sr.ª D. Gertrudes Rodrigues Tomás. O sr. prof. dr. Paulo Cunha, dava a direita á sr.ª de Raul Fernandes, embaixador António Faria, sr.ª D. Maria Luisa Belmarço Rocheta, ministro Camara Canto, sr.ª de Eduardo Brazão, capitão-de-mar-e-guerra Ilidio Barbosa, sr.ª de Joaquim da Costa, capitão-de-fragata Henrique Tenreiro, comodoro dr. Telmo Correia e capitão-de-fragata Gouveia Spinola; e a esquerda a sr.ª D. Yolanda Lyra, contra-almirante Nuno de Brion, sr.ª de João Fialho, ministro Cardoso de Miranda, sr.ª de Taborda Ferreira, adido naval do Brasil, sr.ª de Henrique Tenreiro, adido militar brasileiro e dr. Armando Castro e Abreu.

A sr.ª de Américo Tomaz, par sua vez tinha á direita o ministro da Marinha do Brasil, sr.ª de Pereira da Fonseca, contra-almirante Armando Ferraz, D. Odete de Carvalho e Sousa, dr. Pinto Ferreira, sr.ª D. Maria Julia Braz Mimoso, capitão-de-mar-e-guerra Eduardo Scarlatti, sr.ª do secretário do ministro das Relações Exteriores do Brasil e Joaquim Paço d'Arcos; e á esquerda o sr. embaixador dr. Vasco da Cunha, sr.ª de Nuno de Brion, contra-almirante João Fialho, sr.ª de Pinto Ferreira, Herbert Móses, sr.ª de Eduardo Scarlatti, 1.º oficial do «Tamandaré», sr.ª de Ilidio Barbosa, secretário do ministro das Relações Exteriores do Brasil e capitão-tenente Correia Matoso.

Aos topos da mesa sentavam-se os srs. drs. Henrique Viana e Nuno Barroso.

No fim do almoço, que decorreu num ambiente de grande comunicabilidade, foram trocadas amistosas saudações entre os srs. prof. dr. Paulo Cunha e o seu colega brasileiro dr. Raul Fernandes, após o que passaram todos ao pátio central do palácio, onde foi servido o café.

O aspecto de Lisboa

Lisboa continua festivamente engalanada, com bandeiras, escudos, colgaduras, galhardetes e festões de verdura, para assinalar a estada em Portugal do presidente dos Estados Unidos do Brasil. E, durante todo o dia, milhares de pessoas delocaram-se ao Terreiro do Paço, para admirar não só as dezenas de bandeiras portuguesas e brasileiras ondeando ao vento, em altos mastros, ornados com escudos dos dois países e encimados por esferas armilares douradas, mas o belo aspecto do Tejo, onde o cruzador «Tamarandé» está fundeado em frente da tribuna do Cais das Colunas, junto do qual está a «Fragata D. Fernando», que ontem iluminou em arco.

Um busto de António José de Almeida

Por iniciativa do ilustre jornalista Herbert Móses, presidente da Associação Brasileira de Imprensa, segue para o Brasil, a bordo do cruzador «Tamandaré», um busto do dr. António José de Almeida, que recorda a visita do notável caudilho republicano áquele país, onde tão triunfalmente, foi acolhido, e cujo verbo magnético, de tão sugestiva beleza e atracção, fez dizer ao dr. Artur Bernardes, esta frase, que ficou histórica:

— Vá-se embora sr. Presidente, se não o Brasil ainda se torna português!

Expressão veemente, sem duvida, a traduzir a emoção vivida por duas Pátrias da mesma lingua, que se voltam agora a abraçar estreita e valorosamente.

Além do busto feito por Simões de Almeida, que vai ser entregue pela viuva daquele antigo chefe do Estado, a Herbert Móses, há outro do ilustre escultor Costa Mota, sobrinho, que o artista executou a bordo do navio, que levou António José de Almeida ao Brasil — peça de estatuaria, admirável de flagrancia, que se encontra no seu «atelier».

As homenagens da Associação Comercial de Lisboa

O sr. Luís Theotónio Pereira, vice-presidente em exercício da Associação Comercial de Lisboa, enviou, para o Palácio de Queluz, ao sr. dr. João Café Filho, o seguintes telegrama:

«A Associação Comercial de Lisboa, invocando emocionadamente a sua fidelidade durante os cento e vinte e quatro anos de existencia á fraternidade luso-brasileira hoje realizada no Tratado de Amizade e Consulta que edifica no Mundo a comunidade das duas Nações Lusitanas, sauda vibrantemente, V. Ex.ª, eminente Chefe da Nação Brasileira, á sua chegada á velha Pátria comum, em nome do Comércio Português da Metrópole e das Provincias do Ultramar, e em especial das numerosas e importantes firmas exportadoras e importadoras de todo o País em relações permanentes com o comércio brasileiro, unida estreitamente ao entusiasmo com que o Povo Português aclama nestes dias memoráveis, na prestigiosa figura de V. Ex.ª, o sempre querido Brasil».

Uma saudação da Mocidade Portuguesa

O numero de hoje de «Rádio Universidade», suplemento do Boletim do Centro Universitário de Lisboa, da Mocidade Portuguesa, abre com estas palavras:

«Chegou a Lisboa no passado dia 22, o presidente da Republica do Brasil.

Para além da visita presidencial, este acto reveste-se de um valor simbólico que todos os portugueses vivem intensamente.

O Brasil envia-nos o seu mais alto representante e esta visita é o encontro dos dois países irmãos que mantêem as mais estreitas afinidades culturais e afectivas.

A vinda do sr. presidente Café Filho a Portugal, é a afirmação da realidade e da permanencia dessas afinidades, que tanto representam na nossa cultura e para a nossa evolução histórica».

Uma festa dedicada aos tripulantes do «Almirante Tamandaré»

Na próxima terça-feira, o jornal «A Voz de Portugal» dedica a meia-final dos concursos «Rainha das Cantadeiras» e «Ases do Fado», á Marinha de Guerra dos Estados Unidos do Brasil. Em complemento, exibem-se lindos e vistosos duetos, e ainda os artistas privativos do Salão Luso.

Gasóleo filtrado e decantado

— da Garagem Monumental, Av. Alvares Cabral — foi o primeiro a aparecer e o primeiro continua a ser.

DINHEIRO
Emprestamos s/ Automóveis.
Máximo sigilo e rapidez
Empresa Predial NORTENHA
PRAÇA DA ALEGRIA, 58-5.º — TEL. 35313
COLHAM REFERÊNCIAS

TAIUKA

Participa às suas Ex.mas Clientes que abriu hoje a sua casa na Avenida de Roma, 32-B, onde V. Ex.as encontrarão os mais lindos e variados modêlos e artigos para criança.

Casa dirigida pela conhecida «premiére» Maria do Pilar.

A TOLEDANA
ROSSIO, 41

Informa todos os seus Ex.mos clientes e amigos que, por motivo de obras, mudou o seu estabelecimento para a **Rua 1.º de Dezembro, 39, loja,** onde continua a esperar o favor das suas prezadas ordens.

BAIXELAS EM PRATA
TODOS OS ESTILOS
FABRICO PROPRIO
Ourivesaria Pimenta
RUA AUGUSTA, 253 — Telefone 2 4564

CCN
PAQUETE "SANTA MARIA"
VIAGEM AO BRASIL
Partida em 6 de Julho de 1955
Regresso a Lisboa em 5 de Agosto de 1955
9 DIAS DE PERMANÊNCIA NO RIO DE JANEIRO
escalando LAS PALMAS — S. VICENTE — RIO DE JANEIRO
SALVADOR — S. VICENTE — RECIFE — FUNCHAL
PREÇO DAS PASSAGENS DE IDA E VOLTA

1.ª classe — desde	Esc.	25.280$00
2.ª classe — desde	»	14.880$00
3.ª classe camarote	»	10.400$00
3.ª classe dormitório	»	9.600$00

PROGRAMAS, INSCRIÇÕES E INFORMAÇÕES NOS ESCRITÓRIOS DA
COMPANHIA COLONIAL DE NAVEGAÇÃO
Em LISBOA: Rua de S. Julião, n.º 63 — Telefones 30131-30138
No PORTO: Rua do Infante D. Henrique, 9 — Telef. 23342-23343
e nas Agências de Viagens

Os ministros portugueses e brasileiros, alguns com as respectivas esposas, antes do almoço no Palácio da Vila

O presidente do Brasil

foi hoje recebido solenemente

nos Paços do Concelho de Lisboa

A' hora a que escrevemos, está a realizar-se, nos Paços do Concelho, a visita do presidente brasileiro.

O edifício encontrava-se exteriormente engalanado com bandeiras de Portugal, do Brasil e de Lisboa, e interiormente com muitos vasos de plantas ornamentais.

A guarda de honra foi prestada pelo Batalhão de Sapadores Bombeiros, cuja banda executou o hino brasileiro.

O ilustre visitante era aguardado, á porta do edifício, pelo sr. tenente-coronel Salvação Barreto, presidente do Município, e por alguns vereadores. Depois dos cumprimentos, todos se dirigiram ao gabinete da Presidência, onde se encontrava o vice-presidente, sr. Luís Pastor de Macedo, com os outros vereadores.

Passando á sala contígua, o sr. dr. João Café Filho assinou o «Livro de ouro» do Município.

Depois, dirigiu-se ao salão nobre, onde foi recebido, de pé e com prolongadas palmas, pelas numerosas entidades categorizadas, convidadas para o acto.

Então, o sr. tenente-coronel Salvação Barreto pronunciou o seguinte discurso:

— Como presidente da Camara Municipal de Lisboa, tenho a maior honra e a mais viva satisfação em receber, nestes Paços do Concelho, o chefe da grande nação brasileira, nossa irmã pelo Sangue, pela Tradição e pela História, e em dirigir a V. Ex.ª, em nome do povo da capital, os mais calorosos e sinceros cumprimentos de boas vindas.

É V. Ex.ª, senhor presidente, recebido aqui, não apenas pela administração responsável do Municipio de Lisboa, mas também pelos representantes de todas as suas actividades particulares. Será, porventura, esta a unica ocasião, durante a sua estadia em Portugal, em que V. Ex.ª deixa de estar assistido pelo elemento oficial e se encontra directamente junto do povo deste País. E digo neste País, porque neste momento a cidade de Lisboa, como autarquia primaz, representa todas as autarquias nacionais.

Parece-me dispensável, em face do justificado e expontaneo entusiasmo com que a cidade acolheu o seu tão ilustre hóspede, acentuar com palavras vãs o significado transcendente deste acto e a importancia excepcional desta solenidade. De resto, V. Ex.ª, senhor presidente da Republica brasileira, está nesta casa como em casa própria, dado que, para todos os Brasileiros, Lisboa é terra brasileira, como o Rio de Janeiro, para nós Portugueses, foi, é e será sempre, estou certo disso, terra portuguesa, e da melhor. E as águas que beijam os cais das nossas duas cidades não poderão nunca ser um obstáculo ou uma separação, antes se têm mostrado um motivo constante de aproximação e de amizade.

Desejo recordar, neste momento de alegria plena, de satisfação entusiástica para todos nós, que, há 455 anos, do Tejo e muito próximo do local onde V. Ex.ª ontem desembarcou, largaram as naus de Pedro Alvares Cabral para que se escrevesse uma das mais belas páginas da nossa História, tão cheia de belas páginas — aquela de que surgiu para os mais altos e mais nobres ideais uma Pátria moça, orgulho do Mundo moderno, por nós criada, ao calor do nosso amor e do nosso heroismo, com extremos de carinho, mas a que o génio próprio, soube depois dar uma feição individualizada e inconfundivel. Vive nos Brasileiros de hoje a sensibilidade portuguesa de outrora, tão forte agora como no passado histórico, comum. Foi disso, exemplo para nós inesquecivel a reacção vibrante em face da agressão ao território de Goa, dando-nos com uma solidariedade pronta e vibrante, a certeza absoluta de que é o mesmo ainda o sangue que gira nas nossas veias.

Represenatnte egrégio dessa nação admirável, que é o nosso mais belo motivo de conforto e de esperança, como ramo querido da árvore multi-secular que nos abriga, V. Ex.ª não é para nós um hóspede e muito menos um estrangeiro. É, por assim dizer, um lisboeta da Outra Banda do Atlantico, que veio de passeio ao Terreiro do Paço e entrou, por direito familiar, nesta Casa que é de todos os Lisboetas, quer o sejam pelo nascimento ou pelo coração. E nós só temos que agradecer a honra insigne com que nos distinguiu e a inesquecivel prova de estima que a Lisboa outorgou, ao subir as escadarias da sua Camara Municipal.

E oxalá este gesto de V. Ex.ª seja o preludio de uma mais íntima fraternidade de relações entre Lisboa e as grandes cidades do Brasil, cuja convivência tanto apetecemos e desejamos.

Senhor presidente: — Muito e muito obrigado, em nome de todos os Lisboetas!

AS TEMPERATURAS DE HOJE

Temperaturas extremas registadas hoje, em Lisboa, até ás 16 horas: *máxima, 20º,3; mínima, 12º.* No mesmo dia do ano passado: *máxima, 19º,7; mínima, 13º,5.*

Para o seu automóvel
VELAS
CHAMPION
DE IGNIÇÃO TOTAL

Estão escolhidos os jogadores que vão formar as selecções A e B de futebol

Estão definitivamente formadas as selecções nacionais de futebol (A e B) que, nos primeiros dias de Maio, disputarão partidas internacionais: a 1 de Maio, a equipa B jogará contra o Sarre no Estádio Nacional; a 4 de Maio, a equipa A defrontará a Escócia, em Glasgow, no Humpton Park. O seleccionador nacional, nosso camarada dr. Tavares da Silva, entregou hoje á direcção da Federação Portuguesa de Futebol as respectivas listas de jogadores.

Á semelhança do que sucedeu, ao apresentar esta época a selecção B, o seleccionador não se limitou a designar com antecedência o lote dos jogadores escolhidos, mas indicou a linha definitiva e respectivos suplentes: 15 jogadores para cada selecção.

*

A selecção A será formada por estes jogadores:

Guarda-redes—**Carlos Gomes (Sporting).**
Defesas—**Caldeira (Sporting) e Carvalho (Porto).**
Médios—**Caiado (Benfica), Passos (Sporting, capitão da equipa), e Graça (Setubal).**
Avançados—**Águas (Benfica), Matateu (Belenenses), Coluna (Benfica), Travaços (Sporting) e Martins (Sporting).**
Suplentes—**Costa Pereira (Benfica), Artur (Benfica), Pedroto (Porto) e José Pedro (Évora).**

A selecção A treina na próxima quarta-feira no Estádio Nacional, pelas 11 horas, contra a equipa do Atlético, seguindo no próximo dia 30, de avião, para Glasgow, onde chegará nesse mesmo dia.

*

A selecção B será formada pelos seguintes elementos:

Guarda-redes—**José Pereira (Belenenses).**
Defesas—**Artur (Benfica) e Galaz (Sporting).**
Médios—**Vicente (Belenenses), Wilson (Académica) e Juca (Sporting, capitão da equipa).**
Avançados—**Dimas (Belenenses), André (Académica), Monteiro da Costa (Porto), Fernandes (Setubal) e José Pedro (Évora).**
Suplentes—**Costa Pereira (Benfica), Angelo (Benfica), Barros (Sporting) e Gabriel (Braga).**

O grupo treina igualmente na próxima quarta-feira, pelas 10 horas, contra o Estoril Praia.

*

Após esse ultimo treino, de conjunto, os jogadores seguirão para Sintra, onde ficarão concentrados até ao dia da partida para Glasgow, uns, e outros até duas horas antes do jogo contra o Sarre.

O seleccionador nacional, devido ao Portugal-Sarre, só partirá para a Escócia no dia 2 de Maio, acompanhado dos jogadores suplentes, Costa Pereira, Artur e José Pedro—que tambem fazem parte do grupo B.

VINTE FERIDOS

num desastre ferroviário

CLEVELAND, 23—Um «rápido» de passageiros, vindo de Pittsburg, chocou ontem, com vagões de mercadorias, próximo desta cidade. Ficaram feridas cerca de 20 pessoas.—(R.).

EM 3 LINHAS

O ministro do Ultramar foi autorizado a usar da sua competência legislativa durante a viagem em que acompanhará o chefe do Estado ás provincias ultramarinas da Guiné e de Cabo Verde.

///

O ministro das Finanças foi autorizado a isentar de direitos 5.000 toneladas de sulfato de amónio, a importar, do estrangeiro, pela C. U. F., em contrapartida da exportação de igual quantidade daquele produto nacional, para as provincias ultramarinas.

///

De avião seguiram hoje para Londres os srs. dr. Pedro Teotónio Pereira e duque de Palmela, respectivamente, actual e antigo embaixadores na capital britanica.

///

A Camara Municipal de Lisboa vai receber um subsidio de 142 contos, para adquirir e demolir o prédio n.º 6 da Travessa do Tesouro, «com vista a eliminar os inconvenientes resultantes da sua proximidade do palácio das Necessidades».

///

Vão ser emitidos e postos em circulação, em Cabo Verde e na Guiné, selos comemorativos da próxima visita presidencial áquelas provincias ultramarinas.

///

No fundo de Fomento de Exportação foi transferida, para a verba «Despesas com o pessoal, material, pagamento de serviços e diversos encargos», a importancia de 13.700 contos.

///

O sr. Venceslau Carlos de Amélia Soares foi agraciado com o grau de cavaleiro da Ordem de Instrução Publica.

///

Foi aprovado o Regulamento do Curso Especial de Estenografia, criado na Secretaria da Assembleia Nacional.

///

Foi hoje publicada a lista dos candidatos admitidos e excluidos nos concursos para internos do internato complementar dos Hospitais Civis de Lisboa.

///

O tenente-coronel de Artilharia sr. Marino da Cunha Sanches Ferreira foi nomeado para a comissão executiva do monumento aos herois da ocupação do Ultramar português, como representante da Sociedade Histórica da Independência de Portugal.

///

Está aberto concurso para a construção civil do 3.º grupo de elementos da obra de aproveitamento de fins multiplos Incomati-Movene,

MARCOS A PORCOS...

MUNICH, 23. — Uma trabalhadora rural de Erding, próximo desta cidade, encontrou, esta semana, um papel estranho dentro do envelope com o seu salário. Rasgou-o e deitou os pedaços para a celha dos porcos. Depois, verificou que lhe faltavam 50 marcos no seu salário. O pedaço de papel era uma nota de 50 marcos... Nunca tinha visto antes uma nota dessa importancia. Os porcos comeram os pedaços de papel e, quando ela foi a correr para os apanhar, nada encontrou.—(Reuter).

TIVOLI
TEL. 50595
A pedido, amanhã Domingo às 11 horas da manhã, o muito discutido filme
«A Paixão segundo S. Mateus»
versão cinematográfica da célebre «Oratória» de BACH
— (Para maiores de 6 anos —

HIPOTECAS
Fazemos s/ prédios em 24 horas
e s/ automóveis em 2 horas
A CONFIDENTE
ROSSIO, 3 — Telef. 21391

Compre o melhor!
FRIGIDAIRE
A MARCA QUE DEU NOME AOS FRIGORÍFICOS
UM PRODUTO DA GM

Acabe com a navalha e as laminas de barbear, porque os pêlos crescem mais fortes. TAKY enfraquece-os e torna a pele macia.
COUTO, LDA. — Porto
LARGO DE S. DOMINGOS, 106.
Pelo correio, Esc. 22$00, em selos.

SACOR

VIVA

COM

GAZCIDLA

ONDE QUER

QUE

VIVA!

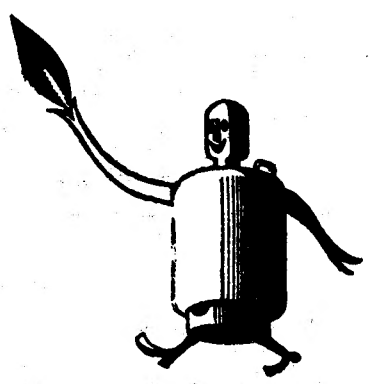

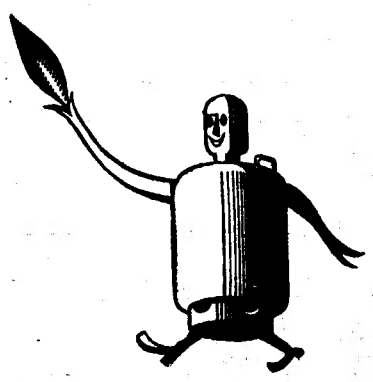

AGENTES EM TODO O PAÍS

DESPORTOS

O FIM DO CAMPEONATO

Nas Salésias discute-se o título
em julgamento de última instância

O Campeonato Nacional de Futebol chegou enfim, ao seu termo, disputando-se amanhã a ultima jornada (26.ª). Como esta prova foi disputada di-lo eloquentemente a situação:—só amanhã o problema do titulo (interessando apenas três clubes) será solucionado, assim como a questão importante do ultimo e penultimo (dizendo respeito a dois clubes).

As oscilações da classificação geral, quanto ao 1.º, nunca foram muito profundas. O Benfica seguiu á cabeça durante largo tempo, mas nunca conseguiu distanciar-se de maneira a viver tranquilo. Assim, quase no final da prova, foi ultrapassado e passou a ter menos probabilidades. A situação dos *ultimos* desenhou-se relativamente cedo.

Disputa-se amanhã a ultima jornada, e a pergunta que lembra é a seguinte:—Quem tem mais probabilidades?

Sem duvida, o Belenenses. Mas isto não afasta uma duvida. O Belenenses, repetimos, porque não precisa dos resultados dos outros para vencer, isto é, desde que ganhe a partida das Salésias, o titulo pertence-lhe.

A duvida resulta de só lhe servir a vitória. O empate será funesto, desde que o Benfica ganhe ao Atlético, e por maioria de razão uma derrota.

A situação do Benfica é pior, pois, para conquistar o titulo, seria indispensável o empate ou a derrota do Belenenses, e a sua vitória contra o Atlético. Quer dizer, a sua aspiração está dependente das Salésias.

O Sporting é, por sua vez, aquele do trio que, podendo ainda ser campeão, esta sua oportunidade parece muito remota: seria preciso, além da sua vitória nas Salésias (hipótese dificil), que o Benfica perdesse no seu estádio da Luz (hipótese dificilima).

Quanto aos ultimos lugares, o Vitória de Guimarães estará condenado, mesmo que ganhe, se o Boavista também vencer. Só um resultado adverso do clube do Bessa lhe servirá.

Na Tabela, os clubes estão situados da seguinte maneira:

Belenenses 38 pontos, Benfica 37, Sporting 36, Porto e Braga 29, Académica 25, C. U. F. 23, Setubal e Atlético 22, Barreirense 20, Lusitano e Covilhã 19, Boavista 16, Guimarães 15 pontos.

O Belenenses encontra-se, por consequência, numa situação privilegiada, isto é, dispondo de excelente oportunidade para se apoderar do Campeonato de 1954-55.

A jornada n.º 26 é constituida pelos seguintes jogos:

Guimarães-Setubal
Benfica-Atlético
Boavista-Académica
C. U. F.-Barreirense
Covilhã-F. C. do Porto
Belenenses-Sporting
Lusitano-Braga

*

A partida das Salésias, dada a situação já atrás posta em destaque, aparece com a caracteristica de uma «final» tendo a particularidade de favorecer um *tertius*.

Em condições normais, o vaticinio seria mais difícil. Cremos que o Belenenses tem mais probabilidades. Repare-se nas linhas.

Belenenses—José Pereira; Pires e Serafim; Carlos Silva, Figueiredo e Vicente; Di Pace, Dimas, Perez, Matateu e Tito.

Sporting—Carlos Gomes; Caldeira e Galaz; Barros, Passos e Juca; Hugo, Vasques, Mokuna, Martins e Albano.

Arbitro—Domingos Miranda (do Porto).

Como as causas psicológicas influem nos jogos, poder-se-á dizer, em certo aspecto, o seguinte:—o Sporting entra em campo com menores preocupações, podendo fazer jogo fácil e descontraido, daí dever ganhar.

Mas, de outro angulo, a questão apresenta luz diferente:—o Belenenses, porque joga em hora e meia todo o esforço de muitos meses, duplicará de vontade o jogo, não deixando fugir a oportunidade unica...

A verdade, simples, é que o problema é intrincado. Na linha do Sporting, a *manobra* de Travaços deve fazer falta, ao passo que o Belenenses alinha o seu melhor. Mesmo a ausência do grande internacional leonino, no fundo, provocará novas dificuldades ao seu adversário.

O Belenenses vê-se, assim, na imperiosa necessidade de, acautelando a defesa (o que vem a ser já um hábito adquirido), reforçar um pouco mais do que habitualmente o jogo de ataque.

De qualquer maneira, a linha avançada do Sporting, já com um Vasques com sede de bola, desencadeará fortes ataques, pondo á prova o bloco defensivo de Belém. Se este oscilar—o Sporting poderá vencer. Caso mantenha a sua estrutura—ganhará o Belenenses.

*

O Benfica joga contra o Atlético, e as suas probabilidades de vitória são maiores do que o adversário. Tendo como árbitro Costa Martins (do Porto), os grupos alinham da seguinte forma:

Benfica—Costa Pereira; Jacinto e Angelo; Caiado, Artur e Alfredo; Calado, Arsénio, Águas, Coluna e Zézinho.

Atlético—Ernesto; Barreiro e Abreu; Vitor Gaspar, Germano e Castiglia; Correia Dias, Martinho, Quaresma, Abel e Silva Pereira.

A melhor estrutura do Benfica, onze bem ensaiado, faz com que se lhe conceda superioridade de jogo, apresentando-se ainda por cima o seu adversário desfalcado. Lembre-se, no entanto, que a linha do Atlético é destemida e enérgica, devendo lutar com animo.

*

Dos outros desafios, pelo menos, para os sectores locais, as partidas de Guimarães e do Bessa surgem com muita importancia. Se ambos os visitados ganharem, a situação mantem-se. Se ambos perderem ou empatarem, ainda a situação seria a mesma: Guimarães condenado, e Boavista no jogo de passagem.

A hipótese mais provável é a primeira: os clubes visitantes nada têm a perder, e o empenho dos visitados será muito maior. Como as forças estão niveladas, o Vitória de Setubal poderá ganhar em Guimarães e a Académica no Bessa.

O desafio do Barreiro oferece interesse local, por se tratar de dois clubes da terra que, lógicamente, discutem uma superioridade.

As outras partidas têm um interesse relativo de pontuação. Porto apresenta-se na Covilhã, e Braga em Évora. Dando-se o caso de Porto e Braga estarem empatados em pontos, a ultima jornada apresenta-se, como desempate, para eles... E talvez isso se verifique.

Outras provas de amanhã

ATLETISMO

Os campeonatos internos do Sporting têm amanhã a sua 2.ª jornada, no Estádio Alvalade, a partir das 9 e 30. O programa inclui provas para as categorias de aspirantes, principiantes, juniores e seniores, pelo que deve reunir avultado numero de concorrentes.

AUTOMOBILISMO

Disputam-se as ultimas provas do «Critério dos 100 á Hora». A de estrada principia ás 8 horas na Praça do Império, onde os concorrentes regressam ás 9 e 32, depois de terem ido a Sintra. A ultima prova de Perícia realiza-se na Praça do Império, ás 15 horas.

BASQUETEBOL

Prossegue o campeonato nacional da 2.ª Divisão (Zona Sul-A), disputando-se os primeiros encontros da 2.ª volta. Eis o programa:

No Seixal, ás 10 h.—Seixal-Maria Pia.
Na Picheleira, ás 9 e 10 h.—Ávila-Boavista e Vitória-Campolide.
Em Moscavide, ás 10 h.—Moscavide-Matadouro.
Em Algés, ás 10 e 11 h.—Algés-Montijo e C. D. U. L.-Vitória de Setubal.
Em Setubal, ás 11 h.—Naval Setubal-Tabacos.
No Barreiro, ás 11 h.—Celtas-Sacavenense.
Em Campolide, ás 9 e 10 h.—Liberdade-Santa Catarina e Arroios-Mundet.
No Barreiro, ás 10 h.—C. U. F.-Carnide.
Nos Combatentes, ás 10 e ás 11 h.—Casa Pia-C. Ourique e Combatentes-Sporting.
Em S. Bento, ás 11 h.—Nacional-Pedrouços.
Em Santo Antão, ás 10 h.—Pena-Queluz.

*

O Campeonato de Juniores da A. B. L., já na segunda fase, segue a par com o Nacional da 2.ª Divisão. Isto é: tem, também, a sexta jornada, com o seguinte programa:

Nos Barbadinhos, ás 9 e ás 10 h.—Benfica-Oriental e Nacional-Moscavide.
Nos Combatentes, ás 9 h.—Liberdade-C. Ourique.
No Passadiço, ás 10 e ás 11 h.—Maria Pia-Queluz e Carnide-Combatentes.
Em Pedrouços, ás 9 e ás 10 h.—Casa Pia-Atlético e Rio Seco-Boa Hora.
Em S. Bento, ás 9 e ás 10 h.—Tabacos-Algés e Sporting-Ateneu.
Na Boa Hora, ás 9 h.—Belenenses-Pedrouços.

*

O torneio infantil continua, também, amanhã, com os seguintes encontros:

Em S. Gens, ás 9 e ás 10 h.—Benfica-Combatentes e Algés-Sporting.
Em Santo Antão, ás 9 e ás 11 h.—Oriental-Liberdade e Queluz-Nacional.
Nos Combatentes, ás 11 h.—Belenenses-Maria Pia.

CICLISMO

A jornada de amanhã—quarta desta temporada—coloca em acção os «independentes» e os «iniciados».

Os primeiros vão de abalada até Santarém, cobrindo 160 quilómetros. Partem ás 8 horas do Campo Grande e devem estar de volta cerca das 12 e 30, na Avenida Rio de Janeiro.

Os segundos têm uma prova de 75 quilómetros, entre Campo Grande e a Avenida Rio de Janeiro, com passagem pelo Cabeço da Rosa, Bucelas, Arruda dos Vinhos, Alhandra, Alverca e Sacavém. Partem ás 8 e 30 e chegam cerca das 10 e 50.

DESPORTO CORPORATIVO

No campo da F. N. A. T. em Belém prosseguem os campeonatos de futebol e de andebol. Disputam-se os encontros:

Futebol—ás 9 e 11 h.—Refinaria Colonial-Século e Bairro de Caselas-Companhia Carris.
Handebol—ás 13 e ás 15 h.—Companhia Carris-Papelaria Fernandes e Lisgás-Sonap.

HANDEBOL

Concluido o Campeonato de Lisboa (seniores), principia já amanhã o campeonato nacional, com os três primeiros de Lisboa e Porto.

Lisboa assistirá a um unico encontro: o Benfica-Oriental, marcado para o campo da «Aliança», ás 11 e 30 h. No Porto disputam-se os encontros Salgueiros-Sporting e F. C. Porto-Sport.

HIPISMO

A Sociedade Hípica Portuguesa realiza mais uma série de provas no hipódromo do Campo Grande, incluidas nas suas tradicionais «poules». Disputam-se as taças «Junkers», «Quinta dos Cedros» e «S. H. P.» (em duas séries). A entrada é livre e as provas principiam ás 15 e 30 h.

HOQUEI EM CAMPO

Para conclusão da primeira volta do Campeonato de Lisboa disputa-se o unico encontro em atraso, relativo á 4.ª jornada. A's 9 horas da manhã, jogam no campo «Eng. Carlos Salema», as equipas do Hóquei C. P. e do Ateneu Comercial.

HÓQUEI EM PATINS

Prossegue o Campeonato de Juniores do Sul, com os seguintes encontros:

No Barreiro, ás 10 h.—C. U. F.-Mundet.
Na Amadora, ás 10 e 30 h.—Académica-F.-Benfica.
Em Benfica (Av. G. Pereira, ás 10 e 30)—Benfica-Sintra.
Na Parede, ás 10 e 30 h.—Parede-P. Arcos (A).
Em C. Ourique, ás 10 e 30 h.—C. Ourique-Liceu Francês.
Em Paço de Arcos, ás 15 h.—Paço de Arcos (B)-Oeiras.
Nos Barbadinhos, ás 17 e 30 h.—Estefania-Ed. Física.

TIRO AO ARCO

No campo de jogos da P. S. P., no Campo Grande, realiza-se, a partir das 9 horas, a disputa da 5.ª taça «Iniciação—1955», em tiro ao arco. Participam no certame, representantes do Benfica, Lisboa Ginásio e Sporting, além de um «individual».

VOLEIBOL

O voleibol lisboeta entra numa fase de mais intensa actividade, com a realização dos primeiros encontros dos campeonatos de 1.ª e 2.ª Divisões (reservas). Disputam-se os encontros Estoril-Lisboa-Ginásio, Internacional-Ateneu, Técnico-Benfica, Sporting-Nacional de Ginástica, Acad. Amadora-Império, Ávila-C. D. U. L. e Belenenses-Acad. Santarém—todos nos campos dos clubes indicados em primeiro lugar.

SEGUNDA DIVISÃO

Três jogos equilibrados na 5.ª jornada

O Campeonato da Segunda Divisão prossegue amanhã, e á medida que decorre—torna-se mais dificil para os contendores. Há até quem entenda que estes jogos são mais rudes do que os da Primeira Divisão. Se assim fosse, seria necessário chamar a atenção dos árbitros para o caso.

Que a prova está a ser renhidamente disputada, sucedendo-se até os resultados-surpresas—não há duvida alguma. A prová-lo, decisivamente, está a classificação: entre o primeiro e quinto, num campeonato de seis concorrentes, há sómente um ponto de diferença. Veja-se a composição da Tabela:

Torriense e Caldas 5 pontos, «Leões», Oriental e Estoril 4, Montijo 2 pontos.

A jornada de amanhã inclui os seguintes jogos:

Montijo-Oriental
Estoril-Caldas
Torriense-«Leões» de Santarém

O clube de Torres Vedras, dada a interdição do seu campo, joga em Vila Franca de Xira.

*

Qualquer dos encontros é de dificil prognóstico. Ou melhor, as três partidas apresentam-se niveladas. Quando as forças se apresentam niveladas—a vantagem pende, geralmente, para quem joga em casa. O Torriense, tendo de disputar a sua partida em Vila Franca, sofre imenso nas suas aspirações—mesma assim podendo ganhar.

Á primeira vista, mesmo jogando no campo do adversário, o Oriental, por equipa mais forte, devia ditar a palavra de vitória. O onze lisboeta sabe jogar, dispondo de unidades mais dextras. Todavia, a energia dos Montijenses e a sua força de vontade poderão contrariar o jogo do seu adversário.

Se os dianteiros do Oriental souberem fazer jogo prático, é possivel que a sua defesa contenha em respeito o impeto do adversário.

Nos outros dois encontros, o valor das forças em presença aproxima-se ainda mais. O Estoril dispõe de um quadro com força suficiente para ganhar:—o seu dispositivo é curioso, e as suas unidades empregam-se com energia. O Caldas, porém, tem dado sobejas provas de *jogo prático* e deve discutir o problema de igual para igual.

Na partida que se disputa em Vila Franca de Xira, o Torriense apresenta-se como favorito. Os jogadores de Santarém não têm grande recorte de ataque, sendo possivel que os Torrienses os desbaratem. A partida será, de qualquer modo, árdua e dificil. E são estas, em poucas palavras, as perspectivas da jornada n.º 5 da Segunda Divisão.

Benfica-Vitória de Setubal em Juniores

Foi marcado para as 11 horas o encontro do Nacional de Juniores, Benfica-Vitória de Setubal, a efectuar no Campo Grande no próximo domingo.

RAGUEBI
Campeonato de Lisboa

A 4.ª jornada do Campeonato de Lisboa realiza-se amanhã, com os seguintes jogos:

Agronomia-Belenenses, no estádio nacional, ás 16; Sporting-C. D. U. L., no campo do Futebol Benfica, ás 10: Direito-Benfica, no Campo Grande, ás 9 e 45. Arbitros, respectivamente, dr. Caetano Nunes, Patricio Alvares e Antero de Oliveira.

Selecção de Lisboa

Vão prosseguir os treinos da selecção de Lisboa todas as quintas-feiras, ás 7 horas, em campo a designar. Foram convocados mais os seguintes jogadores: Borges, Nelson, Paulino (Agronomia), Armando Coelho, Pedro Cabrita, Teles I e Teles II (Benfica), Cunha Reis, Orlando e Vasconcelos (Belenenses), Rocha, Seabra e Sesinando (C. D. U. L.), Féria, Fernandes e Malaquias (Direito), e Cameira, Castro Pereira e Fonseca (Sporting).

MOTONAUTICA
Regatas de «outboards» em 1 de Maio

No próximo dia 1, pela manhã, efectuam-se no Tejo regatas de barcos com motor exterior, defronte da muralha de Belem junto da Doca de Recreio, organizadas pela Associação Naval de Lisboa, possivelmente em colaboração com o Clube Naval de Lisboa e Associação Desportiva da Brigada Naval. A inscrição é aberta a todos os barcos com motor «outboard», sem distinção de tamanho ou tipo, pelo que todos têem as suas possibilidades de ganhar, pois os abonos são previamente calculados para cada barco em percursos experimentais. Já estão inscritos conhecidos corredores como Jorge Monte Real, Esteves Beja, João Castro Pereira e Carlos Eduardo Bleck, laureado aviador civil que há anos se distinguiu em provas identicas. As inscrições podem ser feitas para a A. N. L., Doca de Belém.

O BENFICA NO BRASIL

Chegou hoje a Lisboa o sr. Lanos Lengyel, delegado da Confederação Brasileira de Desportos, que vem tratar com os dirigentes do Benfica da participação do clube lisboeta no torneio da «Taça Rivadavia», que será disputado este Verão no Rio de Janeiro.

DESAFIO DE FUTEBOL
BENFICA—ATLÉTICO

Por motivo do desafio de futebol Benfica-Atlético, que se realiza no próximo domingo, dia 24, no Estádio da Luz, a C. P. organiza um serviço de comboios de Alcantara-terra a S. Domingos, e volta, com bilhetes de ida e volta ao preço, por passageiro, de: 2$40.

MOTORISMO
Concentração motociclista em Mafra e Gincana

O Moto Clube de Lisboa, com a colaboração do Vespa Clube e do Lambreta Clube, efectua amanhã um passeio turistico de «scooters», motos e velomotores á vila de Mafra, com passagem por Sintra e Ericeira, sendo o local da concentração para a partida, no Parque Eduardo VII ás 10 horas.

VISITOU-NOS
a equipa de hóquei em patins do S. N. E. C. I.

Estiveram na nossa redacção a apresentar-nos cumprimentos os membros da embaixada do S. N. E. C. I., de Lourenço Marques, a equipa de hoquei em patins que tem feito no continente uma viagem cheia de triunfos desportivos. Preside á delegação o sr. Armando Pedroso de Lima, presidente do Conselho-Geral do Sindicato Nacional dos Empregados do Comércio e da Industria da Provincia de Moçambique.

Estádio do S. L. e Benfica

A exploração da publicidade no novo estádio da Luz, foi adjudicada, pelo Sport Lisboa e Benfica, á conhecida firma da especialidade Bélarte, Ld.ª.

«LA NATIONALE»

SOCIÉTÉ ANONYME D'ASSURANCES SUR LA VIE

Contas relativas a 31 de Dezembro de 1954 dos negócios em Portugal

BALANÇO GERAL

ACTIVO

RESERVA MATEMÁTICA (resseguros cedidos)		—$—
RESERVA DE SEGUROS VENCIDOS (resseguros cedidos)		—$—
VALORES DE EMPREGO DAS RESERVAS		
Titulos de Crédito e Numerário:		
Próprios	34.196.572$00	
de resseguradores	—$—	34.196.572$00
Imóveis	27.593.000$00	
Empréstimos sobre apólices	4.238.500$00	
Empréstimos Hipotecários	—$—	
Empréstimos sobre Títulos	—$—	66.028.072$00
VALORES EM DEPÓSITO		
de vários	—$—	
de resseguradores	—$—	—$—
DEVEDORES POR VALORES EM DEPÓSITO		
vários	—$—	
ressegurados	—$—	—$—
IMÓVEIS		—$—
MOBILIÁRIO E MATERIAL		—$—
EMPRÉSTIMOS SOBRE APÓLICES		—$—
EMPRÉSTIMOS HIPOTECÁRIOS		—$—
EMPRÉSTIMOS SOBRE TITULOS		—$—
DEVEDORES GERAIS		
Segurados, Correspondentes e Angariadores	14.690$20	
Ressegurados	—$—	
Resseguradores	—$—	
Outros	3.783.104$37	3.797.794$57
QUOTAS PARTES DE INDEMNIZAÇÕES A RECEBER		—$—
PRÉMIOS DE COBRANÇA		
na Séde	647.294$37	
nos correspondentes	745.221$60	1.392.515$97
LETRAS A RECEBER		—$—
TITULOS DE CRÉDITO		—$—
DEPÓSITOS EM BANCOS		1.774.044$52
CAIXA		33.723$66
SEDE		
Saldo anterior	1.202.639$12	
Ganhos & Perdas	395.632$94	1.598.272$06
		74.624.422$78

PASSIVO

RESERVA MATEMÁTICA		
de seguros directos	64.634.217$00	
de resseguros aceites	—$—	64.634.217$00
RESERVA DE SEGUROS VENCIDOS		
de seguros directos	85.197$20	
de resseguros aceites	—$—	85.197$20
CREDORES POR VALORES EM DEPÓSITO		
vários	—$—	
resseguradores	—$—	—$—
CREDORES GERAIS		
Segurados, Correspondentes e Angariadores	122.070$84	
Ressegurados	—$—	
Resseguradores	—$—	
Outros	2.749.384$93	2.871.455$77
INDEMNIZAÇÕES A PAGAR		
de seguros directos	278.399$01	
de resseguros aceites	—$—	278.399$01
COMISSÕES A PAGAR		325.074$90
PROVISÕES DIVERSAS		165.503$30
SEDE		
Flutuação de valores:		
— de títulos	748.702$20	
— de Imóveis	5.515.873$40	6.264.575$60
		74.624.422$78

GANHOS & PERDAS

DÉBITO

RESERVA MATEMÁTICA		
de seguros directos	5.196.116$50	
de resseguros aceites	—$—	
de resseguros cedidos	—$—	5.196.116$50
AMORTIZAÇÕES		—$—
COMISSÕES		
de seguros directos	1.285.147$75	
de resseguros aceites	—$—	
Despesas de aquisição	90.348$40	1.375.496$15
INDEMNIZAÇÕES		
de seguros directos:		
do exercício	4.569.881$39	
de exercícios anteriores (reajustamentos)	1.440$00	
	4.568.441$39	
de resseguros aceites	—$—	4.568.441$39
ENCARGOS DE RESSEGUROS CEDIDOS		
Prémios	—$—	
Juros	—$—	—$—
DESPESAS GERAIS		
Administração	1.890.124$55	
Impostos	809.090$90	2.699.215$45
ENCARGOS DIVERSOS		—$—
		13.839.269$49

CRÉDITO

RESERVA MATEMÁTICA		
de resseguros aceites	—$—	
de resseguros cedidos	—$—	—$—
PRÉMIOS E SEUS ADICIONAIS		
de seguros directos	11.110.431$35	
de resseguros aceites	—$—	11.110.431$35
RECEITA DE RESSEGUROS CEDIDOS		
Comissões	—$—	
Indemnizações	—$—	—$—
RENDIMENTOS		
das reservas técnicas de seguros directos	2.327.370$70	
das reservas técnicas de resseguros aceites	—$—	
de valores livres	5.834$50	2.333.205$20
RECEITAS DIVERSAS		—$—
SALDO		395.632$94
		13.839.269$49

O CHEFE DA CONTABILIDADE
(a) *Wladimiro de Menezes*

O DELEGADO GERAL
(a) *António Casa*

Panelas Verdes
de pressão
Austria Email

não têm perigo e fazem cozinhados
mais saudáveis
A' venda em todas as boas casas de utilidade doméstica.
Distribuidores: Apartado 910

FEIRA DE PARIS
(De 14 a 30 de Maio)
A C. P. concede aos visitantes desta Feira, quando munidos de carta de legitimação, a redução de 20 % em todas as classes sobre os preços previstos nas Tarifas Internacionais.
Os Caminhos de Ferro espanhois e franceses concedem igualmente reduções nos seus percursos.
Os prazos de validade dos bilhetes
A' ida — de 9 a 30 de Maio
A' volta — de 14 de Maio a 4 de Junho

HIPOTECAS
FAZ S/ AUTOMOVEIS OU PRÉDIOS - RAPIDO - SIGILO
A FINANCIADORA
TELEF. 24446 - LISBOA

Policlínica da Rua do Ouro — **Rua do Garmo, 98-2.º ENTRADA**
Dr. Amaro d'Almeida — Medicina, coração e pulmões - As 18 horas
Dr. Coelho de Castro — Cirurgia geral e operações - As 16 horas
Dr. Miguel de Magalhães — Rins e vias urinárias - As 13 horas
Dr. Romão Loff — Doenças nervosas, electroterapia - As 14 horas
Dr. Mário de Mattos — Doenças nos olhos - As 14 horas
Dr. Fernando Vasconcelos Dias — Estômago, fígado, intestinos e doenças ano-rectais - As 15 horas
Dr. A. de Barros Simão — Garganta, nariz e ouvidos - As 16 horas
Dr. Mário Jacquet — Fisioterapia - As 16 horas
Dr. Casimiro Affonso — Doenças das Senhoras e operações - As 15 horas
Dr. Gonçalves Coelho — Doenças das crianças - As 18 horas
Dr. Pinto Bastos — Boca e dentes, prótese - As 10 horas
Dr. Luís Malheiro — Pele e sífilis - Terças, Quintas e Sábados das 14 ás 16,30 horas
Prof. dr. Aleu Saldanha — Raios X - As 16 horas

LEIAM O sempre fixe

Pensão Belga
R. Actor Tasso, 11 — Tel. 40529 e 49671
Conforto moderno, telefones nos quartos, ambiente e serviço de bom hotel.

PIANOS
Verticais e de Cauda
ALUGAM-SE
Est. VALENTIM DE CARVALHO, L.da
95, Rua Nova do Almada, 99
LISBOA

CALDAS DA FELGUEIRA
BEIRA ALTA
Informações em Lisboa: **Rua do Ouro, 273**
GRANDE HOTEL CLUB e BALNEARIO
Abertos de **1 de JUNHO a 30 de Outubro**
Obtêm-se os melhores resultados no tratamento das
BRONQUITES — ASMA
FLEBITES — CORAÇÃO
nas Renites, Doenças de Pele, Reumatismo articular, e Alterações da tensão arterial

+ Página da MULHER +

Gargantilha de veludo preto onde se prende um broche de pearolas brancas e grandes pérolas. Os brincos, condizentes, têm pérolas grandes rodeadas de pedras brancas

Conjunto para andar na neve

Calça, blusa e barrete de fazenda escocesa cinzenta e vermelha guarnecidos com malha de lã branca na blusa e no barrete.

CONSELHOS E RECEITAS

Se tiver o cuidado de expor ao Sol, diàriamente, as toalhas e lençois em uso na casa de banho não terá que as substituir tão amiudadas vezes.

*

Não guarde toalhas de mesa, guardanapos ou «napperons» com nódoas. Arrisca-se a encontrá-los, passado algum tempo depois com manchas de bafio que são mais difíceis de tirar.

*

Gastou até ao fim o vinho ou o azeite de uma garrafa? Não a guarde sem a lavar. Se serviu a vinho lave-a com pouca água misturada com sal grosso, cascas de ovos partidas, ou pedrinhas. Se serviu a azeite lave-a com água quente com potassa. A lavagem final com águas limpas impõe-se, evidentemente, para os dois casos.

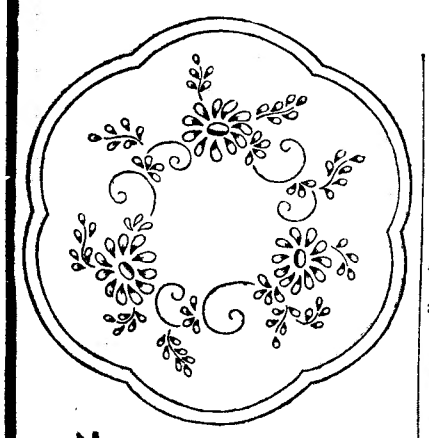

«Napperons» bordados

Jogo de «napperons» para toucador ou serviços de mesa.

São de linho branco bordados com «filoselle» Ancora amarelo muito claro, verde muito claro e cinzento.

No bordado empregam-se o ponto pé de flor o ponto de matriz e o ponto de recorte, este último como remate da orla. O modelo maior mede 0m,40X0m,29 e os mais pequeno mede 0m,15.

O desenho destes «napperons» importa em 6$00 e pode ser adquirido na nossa Administração ou pelo correio. Neste último caso os pedidos com a importancia correspondente em selos de correio devem ser dirigidos á Página da Mulher, «Diário de Lisboa», Rua da Rosa, 57, 2.º, Lisboa. A' cobrança mais 2$00.

Um vestido elegante

Vestido de seda estampada em tons de cinzento branco e vermelho.

Preço dos moldes, 20$00, pagos adiantadamente.

UM MODELO de JACQUES FATH

Um elegante vestido de renda idealizado por Jaques Fath. Tem a guarnecê-lo uma faixa de seda no mesmo tom.

PLUSAS e SAIAS
GRANDES NOVIDADES
Salão dos Plissados
Rua 1.º Dezembro, 64 e Calçada do Carmo, 10
TELEFONE 21724

PROCURE ADAPTAR AO SEU ROSTO O PENTEADO QUE A TORNARÁ AINDA MAIS ATRAENTE!

TÉCNICA IMPECÁVEL EM TINTAS E PERMANENTES PELOS MAIS RECENTES PROCESSOS
Mme Campos
AV. DA LIBERDADE, 35 • TELEF. 21866 • LISBOA

NÃO DEIXE DE LER O N.º 11 — ABRIL
— de —
Selecções Femininas
a Revista ilustrada feminina, que mais se lê em Portugal
80 páginas de texto variado e 16 páginas de lindos figurinos
ADQUIRAM QUANTO ANTES

BRILROUPA
uma espuma que penetra fundo nos tecidos, soltando suavemente toda a sujidade
A roupa branca fica ainda mais branca
Brilroupa embeleza as mãos.

CASIMIRO
HAUTE COIFFURE
ESTÉTICA
RUA NOVA DO ALMADA, 64, 1.º
INFORMA QUE O TELEFONE DAS SUAS NOVAS INSTALAÇÕES É:
34038

Minhas senhoras
Para tapetes e Carpetes não hesitem. Visitem QUINTAO e terão resolvido o Vosso problema de tapetes e carpetes.
QUINTAO, Casa Especializada — 30, Rua Ivens

Pequenas noticias

PELA POLICIA

A QUEM PERTENCEM AS PISTOLAS? — No dia 8 do corrente, foi preso um individuo, cujo nome a Policia não indicou, acusado da prática de furtos de objectos em automóveis estacionados na via publica, o preso não soube indicar ao agente Fonseca da Policia Judiciária de que automóveis furtou duas pistolas, uma delas de alarme, bem como um manómetro. A Policia solicita dos lesados a sua apresentação no Torel.

PELOS HOSPITAIS

DESASTRE MORTAL—Morreu no Hospital de S. José, onde dera entrada ontem, por ter caido da escada da sua residência, Francisco José Monteiro, de 7 anos, morador na Rua Alves Torgo, 387, 2.º.

ATROPELAMENTO—Quando seguia pela pela berma da estrada, foi atropelada por uma camioneta, que fazia uma ultrapassagem, junto de Muge, uma mulher chamada Ludovina Maria, de 36 anos, do lugar de Cortassois, Benfica do Ribatejo, que foi conduzida em estado grave e sem fala ao Hospital de S. José.

COLUMBOFILIA

As sociedades columbófilas do Norte do País, promovem um gigantesca largada de 7.000 pombos-correios, amanhã, pelas 7 horas, da estação do caminho de ferro de Evora.

FESTAS ASSOCIATIVAS

Realizam-se festas, abrilhantadas por orquestras e dedicadas aos associados e suas famílias, hoje, á noite, na Associação Luís Braille; e amanhã, á tarde, na Casa de Trás-os-Montes e Alto Douro, Casa dos Tabuenses, Casa da Comarca de Arganil, Casa do Algarve, Sociedade de Instrução Guilherme Cossoul, Grupo Dramático Lisbonense, Sociedade Cruz Quebradense e Bombeiros V. Lisbonenses (organizada por um grupo de estudantes do ensino técnico), e á noite, na Casa do Concelho de Tondela, Sporting Clube da Penha, Clube Recreativo Musical de 6 de Setembro de 1903, Casa do Concelho de Tomar e Associação Luís Braille.

FESTA DE ESTUDANTES

Realiza-se amanhã, na Cooperativa Militar, das 16 ás 24 horas, e com a colaboração de duas orquestras, a festa dos finalistas do Liceu Passos Manuel.

QUEM PERDEU?

Ontem foram encontrados os seguintes objectos, que se encontram na P. S. P. de Lisboa (Governo Civil):

Uma mala de senhora, uma chave tipo *yale*, um pequeno bloco de apontamentos, uma gorra de lã, um alfinete de gravata «fantasia» com as iniciais F. C. P., dois porta-moedas com dinheiro, um porta-moedas com fotografias e duas chaves, uma bola de chumbo, duas pulseiras «fantasia», um cinto de plástico, três luvas de senhora desirmanadas, um porta-moedas com um décimo da lotaria e um baton, um taco de madeira «calço de veiculo», um porta-chaves com chaves, os bilhetes de identidade de: Julio Baptista, Maria da Piedade Mendonça Baptista e José Gaspar da Silva Raposo, duas chaves de porta, uma chave de mala de automóvel, um alfinete de peito com uma pedra tudo «fantasia», dois tampões de roda de automóvel e um pombo vulgar.

QUEM ACHOU?

Perdeu-se na quinta-feira á noite um brilhante com cerca de dois quilates no Cinema Tivoli, ou no trajecto, desde a Rua Rodrigo da Fonseca. Informar — Telefone 52545.

O PORTO pelo telefone

Venda do capacete

PORTO, 23 — Numerosas senhoras e meninas percorreram hoje a cidade, na venda do capacete, cujo produto reverterá a favor dos combatentes e mutilados da guerra de 1914-1918 e suas familias.

Serviços de limpeza

A Camara Municipal comunica ao publico que, na próxima terça-feira, os recipientes do lixo devem ser postos á disposição do pessoal da limpeza, de forma que os seus possuidores os possam retirar até ás 9 horas.

MARINHA MERCANTE

O comandante do navio mercante francês «Duquesne», que pela primeira vez faz escala em Lisboa, a caminho dos portos dos Estados Unidos da América do Norte e do Golfo do México, oferece depois de amanhã, pelas 18 e 30, a bordo, um «cocktail» a diversos convidados. O navio estará atracado á muralha do Entreposto de Santa Apolónia.

Instituto de Medicina Tropical

O prof. dr. Mendes Correia, director do Instituto Superior de Estudos Ultramarinos, realiza, no Instituto de Medicina Tropical, nos dias 25 e 30 do corrente, e 5 de Maio, ás 18 horas, interessantes conferências, com os seguintes títulos: «Antropologia e Biologia», «Antropologia Pre-histórica» e «Antropologia Étnica».

DOIS NAUFRAGOS

do «Vila do Porto» homenageados pelo seu zoofilismo

Na sede da Sociedade Protectora dos Animais, realiza-se, esta tarde, a cerimónia da entrega da medalha da instituição a dois náufragos do «Vila do Porto» — João Inácio Cabrita e António Alves — que salvaram a cadelita de bordo — como então noticiámos — quando o navio já se encontrava sob a ameaça de destruição e tendo abandonado todos os seus valores.

A' cerimónia assistem os corpos gerentes da Sociedade e o sr. comandante Baraona e Costa, inspector da companhia armadora — Carregadores Açoreanos — que tem desenvolvido acção notável em beneficio dos náufragos do «Vila do Porto», que lhe estão muito gratos.

O presidente da direcção da Protectora, sr. Felgueiras da Silva, fará o elogio da nobre atitude dos homenageados.

Chegou a Lisboa

com 550 excursionistas o «Nieuw Amsterdam»

Chegou hoje a Lisboa o luxuoso paquete holandês «Nieuw Amsterdam», precedente de Nova York e de vários portos do Extremo Oriente, que trouxe a bordo cerca de 550 excursionistas americanos, dos quais 50 ficarão em Lisboa.

Aproveitando a estadia deste luxuoso paquete em Lisboa, os agentes gerais da «Holland-America Line», Carlos Gomes & C.ª, Ld.ª, oferecem esta tarde aos exportadores do seu serviço de Cuba, México e Golfo, um «cocktail», no Ritz Carlton do mesmo navio.

O «Nieuw Amsterdam», que ficará no Tejo até segunda-feira á tarde, dando ensejo aos seus passageiros para visitarem os pontos de interesse turistico do nosso País, seguirá para Southampton e Rotterdam. Em Lisboa, embarcam, entre outros, a senhora de Cochrane, sogra do embaixador de Inglaterra; sr. B. W. Beswick, director da Mala Real Inglesa e esposa, os engenheiros Guedes de Sousa e Rovisco Garcia e respectivas esposas, o dr. Didio de Aguiar e familia, Vasco de Orey e esposa, dr. Acácio Barreiro e familia, o presidente do conselho de administração da Woolland-America Line, dr. W. van der Vorm, etc.

Um soldado de Mouzinho

vive modestamente perto de Lourenço Marques

LOURENÇO MARQUES, 23—Numa modesta barraca da Estrada 1.º de Maio, nos suburbios desta cidade, vive, quase ignorado, um dos já muito raros «soldados de Mouzinho». Com 88 anos de idade, José Rodrigues Torais, natural de Oliveira do Hospital, no distrito de Coimbra, vive hoje da sua magra reforma de contínuo do liceu—1.300$00 mensais—e, já não podendo trabalhar, resigna-se a viver do passado, rodeado por dois filhos e seis netos. Entrevistado pelo «Diário de Lourenço Marques», o velho Torais, que há 55 anos não vai á Metrópole, recordou com saudade a figura do seu heroico comandante Mouzinho de Albuquerque e relembrou alguns episódios da gigantessca luta contra o gentio e dos históricos combates de Marracuene, Magull e Namarrais.—(A. N. I.)

OFICINAS DE S. JOSÉ

No dia 24 de Abril, as Escolas Profissionais Salesianas (Oficinas de S. José) prestam homenagem ao seu director, rev. Armando da Costa Monteiro, que há cinco anos dirige aquela obra, em que, tem evidenciado raras qualidades morais e intelectuais, aliadas a uma grande generosidade e espírito de sacrificio.

Epidemia de sarampo

LONDRES, 23—Registaram-se já 250.000 casos de sarampo na Grã-Bretanha.

Os serviços médicos crêem que esta epidemia atingirá o nível da de 1951, em que houve 350.000 pessoas atacadas. Os óbitos, até agora, são pouco numerosos.—(F. P.).

DE LUTO

D. Palmira de Jesus Lage Silva

Faleceu a sr.ª D. Palmira de Jesus Lage Silva, de 68 anos, viuva, natural de Amares, Braga. A extinta era mãe dos srs. Jorge Alexandre Munarriz Silva, agente técnico; Henrique Alexandre Silva, chefe de zona dos Serviços de Fiscalização da Intendência Geral dos Abastecimentos; Carlos Alexandre Silva, e José Alexandre Silva, estabelecidos em Lisboa. O funeral realiza-se amanhã, ás 12 horas, da igreja de Nossa Senhora do Socorro, Rua Marquês Ponte de Lima, para o cemitério do Alto de S. João.

D. Maria Amália Caldeira Braz Rumina

Faleceu a sr.ª D .Maria Amália Caldeira Braz Rumina, de 92 anos, natural de S. Lourenço de Azeitão. O funeral, a cargo da agência Salgado, realiza-se amanhã, ás 10 horas, da igreja do Sagrado Coração de Jesus, a Santa Marta, para o cemitério dos Prazeres.

Um oficial do Exército

morreu num desastre em Angra do Heroismo

ANGRA DO HEROISMO, 22. — Num desastre com um «jeep», faleceu o major Ferreira de Castro, cujo funeral se realizará com a assistência de sua familia, vinda de Lisboa. — (A. N. I.).

Maria Amália Caldeira Broz Rumina

Confortada com todos os Sacramentos da Santa Madre Igreja

FALECEU

Julia Braz de Oliveira, seu marido e filhos, Maria Dejanira Caldeira Baptista e filhos, Vasco da Gama Braz, sua esposa e filhos, Julia Braz Caldeira Pinto Coelho, seu marido e filho, Humberto das Chagas Braz, sua esposa e filhos, Joaquim Caldeira Braz e sua esposa (ausentes), Nuno Braz Caldeira, sua esposa e filha e mais familia participam que foi Deus Servido Chamar á Sua Divina Presença a sua querida tia e parente e que o funeral se realizará amanhã, 24, pelas 10 horas, da Igreja do Sagrado Coração de Jesus para jazigo de familia, no cemitério dos Prazeres.

AGENCIA SALGADO

MONSANTO

Todas as estações de Caminho de Ferro vendem bilhetes e despacham bagagens para a localidade de Monsanto.

No Despacho Central instalado na localidade de Monsanto vendem-se bilhetes e despacham-se bagagens para qualquer estação de Caminho de Ferro ou para qualquer localidade servida pela camionagem combinada.

Agentes: J. GONÇALVES, LDA.
Praça da Figueira, 7—LISBOA—Telefone 2 4786
PORTO: R. Santo António, 120, 2.º—T. 25923

PARA COMERCIANTES e PARTICULARES
HOJE, às 15 e às 21 horas
LEILÃO
— DE —
Bom espólio
CONSTITUIDO POR MOBILIÁRIO, ADORNOS, LOTE DE PRATAS, MAQ. DE COSTURA, T. S. F., ROUPAS, QUADROS, LIVROS, BIBELOTS, LOUÇAS, COZINHA E CASA DE BANHO, COMPLETAS, E UTILIDADES
RUA DUQUE DE PALMELA, 11, 2.º - ESQ.
(á Rua Alexandre Herculano)
Conforme descrição feita no jornal «Diário de Noticias» de hoje.
A CARGO DA ANTIGA AGENCIA
Soares & Mendonça, Lda.
RUA DA VITÓRIA, 42—TELEFONES 29880-51015—LISBOA

Edições da Renascença Gráfica

RUA DA ROSA, 57, 2.º

ALBUM DE CARICATURAS, por Francisco Valença... ... ... 10$00
PORTUGUESES EM ROMA, por Norberto de Araujo ... ... 10$00
MAIS VALE ANDAR NO MAR ALTO, por Norberto Lopes 10$00
O LIVRO DO NOSSO AMOR, por Silva Tavares ... ... 8$00
BIBLIOGRAFIA DE MAFRA, por João Paulo Freire (Mário) 20$00
Pedidos a
RUA DA ROSA, 57, 2.º

VERIFIQUE POR SI PRÓPRIA QUE PODE SER 2 vezes mais bonita
Faça em casa, gratuitamente, esta experiência reveladora.

Os maiores especialistas de beleza afirmam que, 8 senhoras em 10, não sabem escolher o tom de pó de arroz que as fará parecer mais bonitas. O único meio infalível de encontrar o *seu* tom exacto, consiste em experimentar *gratuitamente* as novas cores de pó de arroz Tokalon Fascination, *seleccionadas* especialmente para cada tipo de tez, com uma precisão extrema, graças ao cromoscópio.

Envie hoje mesmo êste vale ou escreva a Jalber, Lt.da. Serviço 11 B R.Gom. Freire, 96, Lisboa, para receber a título absolutamente gratuito o saquinho-experiência dos 6 últimos tons da moda, com as indicações necessárias para descobrir muito ràpidamente o que lhe convém, aquele que a fará parecer mais nova, mais fresca, verdadeiramente mais bonita.

NOME .....
ENDEREÇO .....

DIARIO de LISBOA

PROGRAMAS DE RADIO

EMISSORA — A's 18: Danças; 18 e 45: Cançonetas; 19: Desdobramento; 21: Noticiário; 21 e 15: Desdobramento; 23 e 50: Noticiário, boletim meteorológico e fecho.

Programa «A» — A's 19: Noticiário; 19 e 5: Musica ligeira espanhola; 19 e 30: Emissão infantil; 20: Jornal sonoro; 20 e 15: Trechos de piano; 20 e 30: Que quer ouvir?; 21: Junção dos emissores; 21 e 15: Orquestras de salão; 21 e 30: Comentário politico; 21 e 45: 1.ª parte de um Serão para Trabalhadores, transmitido do Pavilhão dos Desportos; 22 e 30: Rosa dos Ventos; 22 e 45: 2.ª parte do Serão para Trabalhadores; 23 e 30: Reportagem do banquete oferecido pelo Chefe do Estado ao presidente dr. Café Filho, no Palácio da Ajuda; 23 e 50: Junção dos emissores.

Programa «B» — A's 19: Ciclo Beethoven; 19 e 50: Noticiário regional; 20: Trechos de óperas; 20 e 25: Musica de Camara; 20 e 40: Concerto pelo Orfeão do Porto; 21: Junção dos emissores: 21 e 15: Recital de piano por Edith Stearns; 21 e 45: Musica vocal; 22: A Ciência ao Serviço da Humanidade; 22 e 15: Musica sinfónica; 23: Tempo de poesia; 23 e 15: «Quarteto de cordas em fá maior», de Ravel; 23 e 50: Junção dos emissores.

RÁDIO CLUBE — A's 18: Musica de dança; 18 e 30: Trechos recreativos; 19: Operetas; 19 e 30: Jornal da A. P. A.; 20 e 15: Canta Jimmy Leach; 20 e 30: Onda desportiva; 21: Programa dos lavradores; 21 e 15: Canta Roberta; 21 e 30: Lingua portuguesa; 21 e 45: Cançonetas; 22: Rapsódias; 22 e 30: Companheiros da Alegria; 24: Musica de dança; 0 e 30: Variedades; 0 e 45: Rádio-jornal: 0 e 55: Amanhã; 1: Fecho.

RÁDIO RENASCENÇA — A's 18 e 30: Terço e benção da basilica dos Mártires; 19 e 5: Programa eventual; 19 e 25: Boletim do S. C. R.; 19 e 30: França horizonte do Mundo; 19 e 45: Solos de piano; 20: Canta Margarida Amaral; 20 e 15: Musica para o seu jantar; 20 e 30: Noticiário; 20 e 40: Trio Charpin; 20 e 55: Meditando: 21; Sucessos musicais; 21 e 30: Valsas; 21 e 45: Canta Vera Lyn; 22: Conjuntos vocais; 22 e 30: Imagens por musica; 22 e 45: Noticiário; 22 e 57: Boletim religioso; 23: Aberturas célebres; 23 e 25: Cançonetas italianas; 23 e 40: Variedades; 24: Fecho.

POSTOS CENTRALIZADOS — Das 19 e 30 ás 22: Voz de Lisboa; 22 á 1: Clube Radiofónico de Portugal.

PALAVRAS CRUZADAS
(COM PROVÉRBIO)
Problema n.º 154

HORIZONTAIS: 1 — Regimes alimentares. Mil e quinhentos em romano. 2 — Juntarei em mealheiro. 3 — Ofereces. 4 — Sem angulos. Prefixo que designa oposição. 5 — Verniz da China. Capital do Iraque. 6 — Quadra da proa do navio. Agora. 7 — Prometimentos. 8 — Mar. Partia. 9 — Acusada. Nota de musica. Prefixo de negação. Reis (abrev.). 10 — A que publica a obra de um autor. Cabo na costa de Marrocos, fronteiro ás Canárias. 11 — Cures. Rio afluente do Douro.

VERTICAIS: 1 — Muito faladores. 2 — Satisfazem. Transija. 3 — Vague, Frequentar. 4 — Idem (abrev.). Descreveste. 5 — Deus dos ventos. Das musas. 6 — Pronome pessoal. Simbolo químico do antimónio. Pedra de moinho. 7 — Argola. Decametro quadrado. Seguias. 8 — Apelido. Simbolo químico da prata. Afirmação. 9 — Pingue. Descoberto. 10 — A mim. Embalagem de uma mercadoria. Batráquios aquáticos. 11 — Débitos. Ecoa.

Resolveu completamente este problema? Procure agora, em segundo passatempo, o PROVÉRBIO nele inscrito.

Solução do problema n.º 153

HORIZONTAIS: 1 — Aba. A. Vagir. 2 — NECESSIDADE. 3 — Crer. Arilos. 4 — Eram. Utais. 5 — Soda. Duma. É. 6 — Tua. Lado. Sn. 7 — Sra. Estas. 8 — Ao. Oca. Ale. 9 — Ira. INIMIGA. 10 — Sardo. Ti. Ad. 11 — Reassumira.

VERTICAIS: 1 — Ancestrais. 2 — Berrou. Orar. 3 — Aceadas. Are. 4 — Erma. Ró. DA. 5 — Ás. Lácios. 6 — Sauda. An. 7 — VIRTUDE. Itu. 8 — Adiamos. Mim. 9 — Gália. Tai. 10 — Idos. Salgar. 11 — Rés. Enseada.

PROVÉRBIO: **A necessidade é inimiga da virtude.**

A SEMANA DO CONTRIBUINTE

(De 25 a 30 de Abril de 1955)

JURISPRUDÊNCIA

Imposto sobre a aplicação de capitais

Para que haja falsa baixa de manifesto, prevista no artigo 35.º do Decreto n.º 8.719, de 17 de Março de 1923, é indispensável que tenha havido falsas declarações com o fim de o credor se eximir ao pagamento do imposto, o que não se dá se o credor se apresentar na secção de finanças a pedir a liquidação do imposto— e não a dar baixa no manifesto—para se poder lavrar a escritura de cessão de crédito.

—Das transgressões por falsas declarações de recebimento de capital manifestado.

Hipótese: *cessão de crédito.*

O preceito contido no artigo 35.º do Decreto n.º 8.719 citado dispôs:

«O credor que com o fim de se eximir ao pagamento do imposto, fizer falsa declaração de recebimento total ou parcial do capital manifestado, incorrerá em multa de vinte vezes o imposto, não podendo em caso algum ser inferior a 100$00».

Diz-nos o Acórdão do Supremo Tribunal Administrativo proferido no recurso n.º 11.564, de 30 de Abril de 1952, que, para que possa ter lugar a pena cominada neste artigo torna-se necessário:

a) Que se tenha produzido falsas declarações;
b) Que essas declarações tivessem sido prestadas com o fim de o credor se eximir ao pagamento do imposto.

Nenhuma destas condições, porém, se verifica, na hipótese:

Se o credor se apresentar na secção de finanças a pedir a *liquidação* do imposto—e não a dar baixa no manifesto, com vista a poder-se lavrar a escritura de *cessão de crédito.*

Ora, nestas circunstancias, o manifestante não fez falsa declaração para fugir ao pagamento do imposto.

E, daqui, conclui-se que não há motivo para levantamento de auto de transgressão nem lugar a pagamento de qualquer multa, pelo que improcede todo o procedimento adoptado contra o contribuinte em tais condições.

Imposto sobre as sucessões e doações

Se o herdeiro menor *atingiu a maioridade* antes da liquidação do imposto de sucessões, deve esta ser-lhe intimada e não a sua mãe.

Acórdão do Supremo Tribunal Administrativo de 24 de Junho de 1953.

FARMÁCIAS DE SERVIÇO

TURNO M — Sousa—Estrada de Benfica, 429-431, Tel. 780027; Leal de Matos—Rua Neves Costa, 33-35 — Carnide — Tel. 780181; Baptista—Rua Francisco Tomás da Costa, 3-C, Tel. 771873; Paulcia, Herdeiros—Rua do Lumiar, 122-124, Tel. 779332; Sanex—Aevnida da Igreja, 31-C—Sitio de Alvalade—Tel. 776905; Lusitana — Avenida de Roma, 18-A, Tel. 775443; Central do Areeiro—Avenida de Paris, 2-2-A,Tel. 770820; Providência—Rua D. Filipa de Vilhena, 9-C, frente ao Bairro Social do Arco do Cego, Tel. 770324; Sá da Bandeira—Rua Marquês Sá da Bandeira, 36, Tel. 41961; Branco—Avenida Duque de Loulé, 61-65, Tel. 45048; Ascenso—Rua 27, 41—Bairro da Encarnação, Tel. 399216; Freitas—Rua Zófimo Pedroso, 11-13, Tel. 391136; Brito—Rua do Vale de St.º António, 7-9, Tel. 840125; Anunciada—Rua do Vigário, 74, Tel. 23760; Progressiva—Rua de St.ª Marinha, 18, Tel. 847919; Dimar, Ld.ª—Rua Conde de Monsaraz, 17-B, Tel. 842533; Oriente—Rua Lopes, 120, Tel. 843381; Laboratório Brasil (Do)—R. Alves Torgo, 29-31, Tel. 46843; Magalhães—Avenida Almirante Reis, 4-D a 4-F, Tel. 49479; Imparcial—Rua General Taborda, 28, Tel. 41031; Porfirio—Rua Francisco Metrass, 59, Tel. 663349; Gama—Calçada da Estrela, 130, Tel.660339; Bom Sucesso—Rua Bartolomeu Dias, 63, Tel. 611454; Lidia Almeida—Calaçada da Ajuda, 170, Tel. 637318; Santo Amaro—Rua Filinto Elisio, 29-A-B, Tel. 637070; Probidade—R. de Alcantara, 15-A-B, Tel. 638589; Infante Santo—Rua do Olival, 290, Tel. 661003; Esperança—Rua da Esperança, 134, Tel. 662784; Confiança—Praça das Flores, 59, Tel. 27901; Ultramarina—Rua de S. Paulo, 101, Tel. 21771; Frazão—Rua Eugénio dos Santos, 72, Tel. 28180; Silva Carvalho—Rua dos Fanqueiros, 126, Tel. 26575; Durão—Rua Garrett, 90-92, Tel. 24166.

Emagrecer só com
OBESYL
Normal ou Laxativo
COMUM A AMBOS OS SEXOS
Se tem tendência a adquirir gorduras inúteis, a criar formas exageradas, a ganhar pêso que não esteja de harmonia com a altura, regularize a assimilação dos alimentos com OBESYL, único produto do género, em Portugal, que se apresenta sob 2 fórmulas distintas: NORMAL ou LAXATIVA, conforme a necessidade do organismo.
À venda nas bôas Farmácias

—Eia! Já repararam que tarde que se está a fazer em Singapura?

O JOGO-CIÊNCIA

Regulamento da Federação Internacional de Xadrez (F. I. D. E.)
Extracto do art.º 6:

A TORRE

A Torre desloca-se ao longo das diagonais em que se encontra.

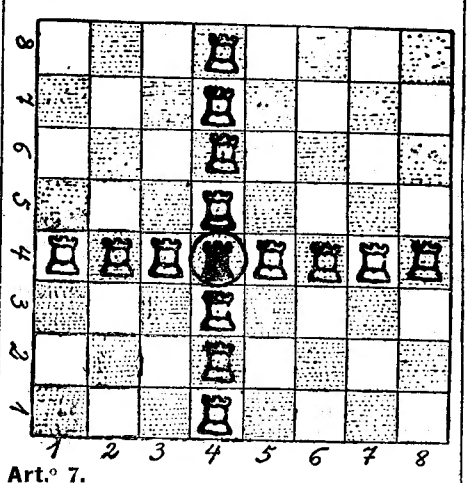

Art.º 7.

A execução dos lances

A execução de um lance dá-se por terminada:

a) No caso da mudança de uma peça para uma casa livre — quando a mão do jogador tiver largado essa peça; *b)* no caso de captura quando a peça capturada tiver sido retirada do tabuleiro e o jogador, depois de colocar na sua nova casa a sua própria peça, tiver largado esta da sua mão; *c)* no caso do roque — quando a mão do jogador tiver largado a Torre sobre a casa ultrapassada pelo Rei *(quando a mão do jogador largar o Rei o lance ainda não está completamente executado, mas o jogador já não pode executar outro lance que não seja o roque); d)* no caso da promoção de um Peão — quando este Peão tiver sido retirado do tabuleiro e a mão do jogador tiver largado a nova peça na *casa de promoção (se o jogador retira a mão de cima do Peão a promover, o lance ainda não está completamente executado, mas já não é possivel jogar o Peão para qualquer outra casa e a sua promoção é portanto obrigatória).*

Tradução «particular» de *José da Costa Moreira.*

SCHAUB

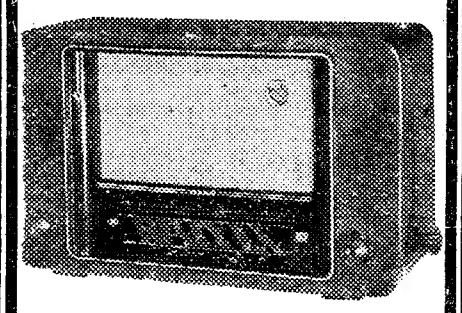

Mod. REGINA H-53
Técnica perfeita; sóbria caixa de madeira e reprodução sonora de grande nobreza.
Esc.: 3.480$00
Com SCHAUB não se ouve telefonia
ouve-se PURA MELODIA

O TEMPO QUE FAZ

Informação do Serviço Meteorológico Nacional:

SITUAÇÃO GERAL A'S 9 HORAS (T. M. G.) DE HOJE—Uma pequena depressão localizada entre Coimbra e Portalegre provoca Céu nublado no continente português. Os ventos são fracos de direcção variável, com calmas locais.

PREVISÃO ATE' A'S 24 HORAS (T. M. G.) DE AMANHÃ—Céu nublado, limpando pregressivamente para a noite. Vento fraco variável. Temperatura sem alteração apreciável.

PALAVRAS CRUZADAS
NOVA MODALIDADE
Problema n.º 1187

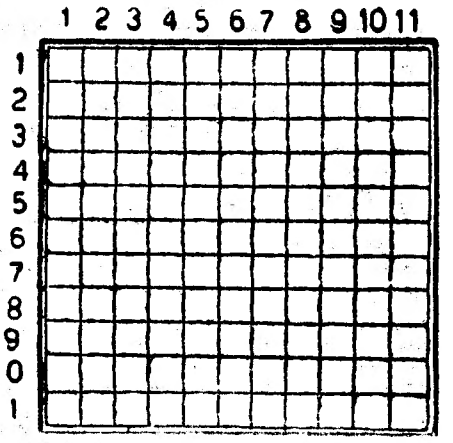

HORIZONTAIS: 1—Pedras de amolar. Giraras. 2—Arão (planta). Resido. 3—Deixar em testamento. Deslumbra. 4—Apelido. Nome de mulher. Rio que banha Berne. 5—Corridas de embarcações. 6—Nota musical. Pesar para abater a tara. Utensilio doméstico. 7—Silenciosos. 8—Amarra. Pega. Em partes iguais. 9—Rangíferes. Nome de várias plantas. 10—Elevado. Irmão de Abel. 11—Reduzisses a farinha. Santo.

VERTICAIS: 1—Doença. Levantaram. 2—Rezes. Apelido. 3—Chupar. Quem dera! 4—Nociva. Letra grega. Preposição e artigo (pl.). 5—Recreias. 6—Artigo definido. Ramos delgados de árvore. Observa. 7—Asneiras. 8—Patroa. Cincho. Antes de Cristo. 9—Nome de uma flor (pl.). Divisões de uma casa. 10—Classe de tropa. Despacha. 11—Ecoariam. Estimo.

Solução do problema n.º 1186

HORIZONTAIS: 1—Bacoco. Mera. 2—Ria. Ulo. Mal. 3—Io. Abata. Sé. 4—Gravata. 5—Treno. Alga. 6—Coina. Crias. 7—Ato. Frias. 8—Esteias. 9—Rá. Airas. Al. 10—Ata. Rer. Ivo. 11—Derramarmos.

VERTICAIS: 1—Brim. Arad. 2—Aio. Toa. Até. 3—Cá. Grite. Ar. 4—Arenosa. 5—Cubana. Tira. 6—Olavo. Ferem. 7—Ota. Criara. 8—Atarias. 9—Em. Aliás. Im. 10—Rás. Gás. Avô. 11—Alegas. Elos.

OURO-PRATAS
JOIAS E RELÓGIOS
LIQUIDAÇÃO TOTAL
por mudança de ramo da Ourivesaria da RUA DO ARSENAL, 138
PRATAS E OURO A PESO
JOIAS E RELÓGIOS DE OURO
E METAL COM DESCONTOS DE 30 a 50%
APROVEITE ESTA SENSACIONAL LIQUIDAÇÃO

A Conferência de Bandung diz-se incompetente

para discutir os problemas relacionados com a Indonésia

(Continuação da 1.ª página)

mente o seu modo de vida, assim como o seu sistema politico e económico; e, 7—Abstenção de se prejudicarem uns aos outros.

A declaração pede «trégua imediata de armamentos entre todas as nações e, acima de tudo, acordo entre as grandes potências sobre a redução das forças armadas e armamentos». Mantém que a energia atómica deveria ser utilizada apenas para fins pacíficos e pede a proibição da produção, armazenazem e utilização das armas nucleares e outras de destruição em massa.

Chu En Lai afirmou que as questões ideológicas «não têm importancia primordial», acrescentando que a China, que não deseja a guerra, está pronta a solucionar todos os problemas por meio de soluções pacificas, incluindo as questões que actualmente a opõem aos Estados Unidos da América do Norte, declarando que está pronto a negociar com os Estados Unidos, a fim de encontrar solução para a tensão no Extremo Oriente e, em especial, a que existe na região da ilha Formosa.

Acentuou que a China está disposta a manter relações amigáveis não só com os Estados Unidos mas com o Japão e todos os outros paises. Estava decidido a aceitar os esforços de qualquer parte que pudesse tentar conseguir tais relações.

Disse que a China não transgrediria contra a integridade territorial de qualquer país «nem um milimetro»; e acrescentou que, se, «por um erro», forças chinesas atravessassem as fronteiras de vizinhos da China, o seu Governo as faria retirar. E convidou cinco países do Sueste asiático—Filipinas, Laos, Camboja, Tailandia e Birmania—a enviarem observadores para as fronteiras da China, a fim de verificarem que o seu país não faz preparativos de agressão.

Depois deste discurso de Chu En Lai, o primeiro-ministro da India fez novo apelo á coexistência pacifica e á renuncia á politica dos blocos.

O chefe da delegação japonesa propôs a formação de uma subcomissão que elabore um texto sobre a coexistência, que seja aceitável para todos os interessados. O chefe da delegação egipcia foi nomeado presidente daquela subcomissão que compreende os seguintes países: China, India, Birmania, Paquistão, Ceilão, Libéria, Filipinas e Camboja.—(F. P. e R.).

A Conferência e os problemas da Indochina

BANDUNG, 23—A Conferência Asiático-Africana declarou-se, esta tarde, incompetente para discutir os problemas da Indochina, depois de polémica acesa entre o primeiro-ministro da India e o chefe da delegação do Vietnam do Sul.

Nehru apresentou á comissão politica um projecto de resolução pedindo a «aplicação integral dos acordos de Genebra». O delegado sul-vietnamiano alegou que a Conferência não tem competência para discutir o assunto, acrescentando: «E' exacto que os acordos de Genebra puseram termo ás hostilidades no Vietnam, mas esses acordos foram concluidos pelas grandes potências «em violação do direito dos povos a disporem deles mesmos».

Nehru aceitou o argumento, mas acrescentou que, na qualidade de presidente da Comissão Internacional de Fiscalização na Indochina, preferiria que a Conferência examinasse os acordos de Genebra. O delegado vietnamiano respondeu-lhe que a India deveria precisamente conservar inteira imparcialidade no assunto e não confundir o seu papel em Bandung com aquele.

Nehru protestou enérgicamente contra o que qualificou de «acusação de imparcialidade» e exigiu desculpas imediatas de Nguyen Van Theai. Este, apoiado pelos chefes das delegações do Iraque e da Turquia, afirmou que não pretendera acusar o primeiro-ministro indiano de parcialidade, limitando-se a lembrar a necessidade de uma grande objectividade. Nehru não continuou a disoussão que terminou pela rejeição pura e simples da resolução indiana.

O Cambodja aderiu á India e á Birmania, quanto aos «cinco principios» de coexistência pacifica com a China comunista, e consta que o Estado vizinho de Laos está a caminhar para decisão semelhante.

Observadores diplomáticos crêem que o presidente indiano da Comissão de Tréguas da Indochina está a tentar sanar divergências entre o Norte e o Sul do Vietnam.

Chu En Lai e outros dirigentes asiáticos e africanos não conseguiram, novamente, esta manhã, chegar a acordo sobre a redacção de uma resolução condenando o colonialismo. Reuniram-se numa comissão especial de redacção, nomeada ontem pela comissão politica da Conferência Afro-Asiática, para se sair do ponto morto sobre se a resolução devia condenar «colonialismo soviético», assim como «imperialismo ocidental».

Os delegados poderão necessitar de mais um dia para completar os seus trabalhos e assim a Conferência não terminará amanhã, como estava planeado, mas sim na segunda-feira. — (France Presse e Reuter).

Um pedido á O. N. U.

BANDUNG, 23. — A sessão da Comissão Politica da Conferência Afro-Asiática, que tratou, esta manhã, do ultimo ponto da agenda, «A paz no Mundo», decorreu no meio de grande agitação, esbarrando o grupo neutralista ou comunista com uma contra-ofensiva do grupo pro-ocidental a propósito da coexistência pacífica.

O general Rómulo, delegado das Filipinas defendeu, enérgicamente, a «Carta do Pacífico» (S. E. A. T. O.), frisando que se trata da versão asiático-africana da «Carta do Atlantico», e se destina, essencialmente, a preservar as liberdades do individuo.

Chu En Lai, numa intervenção moderada declarou-se contrário aos blocos e criticou a S. E. A. T. O. Diz-se, nos meios informados, que o delegado do Vietnam do Norte e o chefe da delegação do Laos teriam chegado a acordo sobre a questão das minorias do Pathet Laos.

A subcomissão para as Nações Unidas decidiu, hoje, por unanimidade, pedir ás Nações Unidas que dessem maior representação, no Conselho de Segurança, á região afro-asiática. Pediu, também, ás grandes potências no Conselho de Segurança, para apoiarem a admissão nas Nações Unidas do Cambodja, Ceilão, Japão, Jordania, Laos, Libia e — sujeita aos acordos de Genebra sobre a Indochina — do Vietnam.

As resoluções da subcomissão serão submetidas aos chefes das 29 delegações que assistem á conferência, para aprovação final.—(F.P. e R.)

A questão da Palestina

JERUSALEM, 23. — Israel manifestou, formalmente, «espanto» e «pesar», por a Conferência de Bandung ter discutido questões israelitas, não obstante o facto de Israel ter sido excluido da Conferência. Essa atitude é manifestada numa mensagem de Moshe Sharret, primeiro-ministro e ministro dos Estrangeiros de Israel, ao presidente da Conferência, dr. Ali Sastroamidjojo. Sharrot pediu que a sua mensagem fosse comunicada á Conferência.—(R.).

O acordo franco-tunisiano

BANDUNG, 23. — O chefe da chamada «delegação norte-africana» á Conferência de Bandung, Salah ben Yussef, secretário-geral do «Neo Destur» tunisiano, afirmou, hoje, que, a seu ver, o anuncio da conclusão do acordo de principio franco-tunisiano não «traz nada de novo» e em nada altera a sua própria atitude. —(France Presse).

Festas de esplendor oriental

BANDUNG, 23. — Cerca de 400 delegados á Conferência jornalistas e membros da comunidade árabe local, estão a restabelecer-se esta manhã, de uma das maiores festas que esta estancia nas montanhas, transformada em cidade de conferência, viu até hoje.

A festa custou ao principe herdeiro da Arábia Saudita, Abdul Azis Faisal, cerca de 5.000 libras, mas, por não terem podido assistir os Arabes de Djakarta, a cerca de 160 quilómetros, anunciou que ofereceria outra na capital da Indonésia, na próxima semana.—(Reuter).

O trágico balanço

dos abalos de terra na cidade de Volos

ATENAS, 23. — A terra continuou a tremer, durante todo o dia de ontem, na região de Volos. Muitas casas que tinham ficado de pé, depois dos abalos de terra de terça e quinta-feira, desabaram.

O Ministério do Interior recebeu, ontem, informações, segundo as quais as localidades de Tsapurina, Hellenika, Vassilika, situadas á entrada do Golfo de Volos, bem como a cidade de Isteia, sofreram importantes prejuizos.

O relatório oficial dos prejuizos causados, na cidade de Volos, pelos tremores de terra de terça e quinta-feira apresenta o seguinte balanço: 35 por cento de casas completamente destruídas; 35 por cento inabitáveis; 20 por cento com possibilidade de reparação futura e apenas 10 por cento intactas.

Durante a noite de ontem, sómente as mulheres e as crianças puderam ser abrigadas em cinquenta tendas já armadas.

A população de Volos, que é a terceira cidade industrial da Grécia, ficará durante um ano em desemprego forçado. — (F. P. e A. N. I.).

BARCO AFUNDADO

e morte de três tripulantes

ALICANTE, 23—O barco de pesca «Jovem Gabriel» afundou-se, ao largo do Cabo de Santo António, perto de Alicante, depois de ter sido abordado por um navio não identificado. Os seus três tripulantes morreram afogados.—(France Presse).

O cientista atómico

dr. Klaus Fuchs poderia ser útil na prisão

NOVA YORK, 23. — O dr. Ronald Purcell, principal conselheiro científico do Ministério do Interior britanico, disse aqui, ontem, que devia ser permitido ao dr. Klaus Fuchs — que está a cumprir sentença de prisão por ter revelado segredos atómicos á Russia — trabalhar para a Grã-Bretanha enquanto cumpre essa pena.

Os talentos do cientista, alemão de nascimento, que foi condenado em Março de 1950, estavam a ser desperdiçados com o método existente de prisão — disse o dr. Purcell. Deveria ter sido colocado numa sala sob guarda, «sendo-lhe permitido trabalhar para nós» — acrescentou o dr. Purcell.

Fuchs está na prisão em Wakefield, no Yorkshire.

O dr. Purcell declarou julgar que a fuga do dr. Bruno Pontecorvo, o cientista italiano que foi da Grã-Bretanha para a Russia, não beneficiria a União Soviética, «mas Klaus Fuchs teria sido uma história diferente».

O dr. Purcell regressou á Grã-Bretanha, de avião, com o general Sidney Kirkman, director da defesa civil, após uma visita de três semanas aos Estados Unidos. — (R.).

Foi assassinado

o coronel Malki um dos chefes do movimento que levou ao poder o Governo da Síria

DAMASCO, 23 — O coronel Adnam Malki, subchefe do Estado-Maior do Exército sírio e uma das principais figuras no golpe de Estado que levou o actual Governo ao Poder, no ano passado, foi, ontem, morto a tiro, num encontro de futebol.

O assassino foi um sargento da Polícia Militar, que se suicidou, imediatamente depois do atentado, ao ser rodeado pela multidão, sem possibilidades de fugir. Torças de segurança sírias encerraram os escritórios do Partido Nacionalista-Socialista, ao qual pertencia o assassino, em Damasco, em Tartous e na aldeia de Jableh, no Noroeste da Síria, onde aquele residia.

Vários oficiais do Exército, que simpatizavam com aquele Partido, foram, recentemente, demitidos. Certo numero de membros do Partido foram presos, para serem interrogados, e a tipografia do jornal do Partido foi incendiada por pessoas desconhecidas.

Uma notícia, não confirmada, diz que o secretário do Partido, Issan Mahayri, deputado do Parlamento sírio, tinha sido preso.

O actual Governo subiu ao Poder em Fevereiro de 1954, em resultado do golpe de Estado de chefes rebeldes do Exército que expulsaram o coronel Adib Shishakli da Presidência.

O procurador militar abriu uma investigação ao assassínio e o Gabinete reuniu-se, ontem á noite. A rádio da Síria suspendeu todos os programas musicais, em sinal de luto.—(R.).

Tende a agravar-se

na Argentina o conflito religioso

BUENOS AIRES, 23. — O cardeal primaz da Argentina e arcebispo de Buenos Aires, monsenhor Santiago Luís Copello, deu instruções a 125 paróquias da sua diocese para que os sermões de amanhã tratem do assunto: «A Igreja não conspira».

Nos ultimos dias, a cidade tem sido inundada de folhetos católicos advertindo que a Polícia estava prestes a iniciar uma vaga de prisões, sob o pretexto de exercer acção contra uma conspiração católica. No domingo passado, uma pastoral dos bispos da Argentina foi lida em todas as igrejas. Criticava a política anti-clerical do Governo.

O cardeal Copello encontrar-se-á, com o ministro dos Estrangeiros, dr. Jerónimo Remorino. O nuncio apostólico, monselhor Mário Zanin, foi o unico diplomata que não estava presente num banquete para os chefes de missões estrangeiras e suas esposas, oferecido, na noite passada, pelo general Perón. Um informador da Legação do Vaticano disse que o nuncio estava sob dieta rigorosa, prescrita pelos seus médicos, e, por isso, não poderá assistir. Em circunstancias normais, o nuncio seria o convidado de maior categoria. Na sua ausência, a saude foi feita pelo embaixador italiano, Giustino Arpensani, decano do Corpo Diplomático. —(Reuter).

Ultima Hora

Peralta e Manuel Conde lidarão touros em pontas

A' hora de fecharmos o jornal, fomos informados de que na corrida de touros de amanhã, no Campo Pequeno, o «caballista» espanhol Angelo Peralta e o valoroso cavaleiro português Manuel Conde, lidarão um touro em pontas cada um.

Damos esta notícia com natural orgulho, pois foi o cavaleiro português quem pediu para lidar um toiro desembolado, acedendo Angelo Peralta a fazer o mesmo.

RIBATEJANO

Salvaterra de Magos — Telef. 14

Amanhã, Domingo, almoço com folclore regional por campinos e pescadores, e tarde dançante.

Ementa: Açorda de sável—Caldeirada de eirozes—Fataça á Ribatejano—Cabrito assado á Ribatejano—Chispalhada com todos—Febras de porco na brasa, etc.

Brevemente—Inauguração do nosso «tentadero» privativo.

AÇÔRDA DE SÁVEL

Um prato regional do «Ribatejano»

Salvaterra de Magos — Tel. 14

RESTAURANTE CASTANHEIRA

LUMIAR

Comunica que na 2.ª feira, dia 25, a partir das 17 horas, tem as suas salas ocupadas por motivo da realização de um grande banquete.